

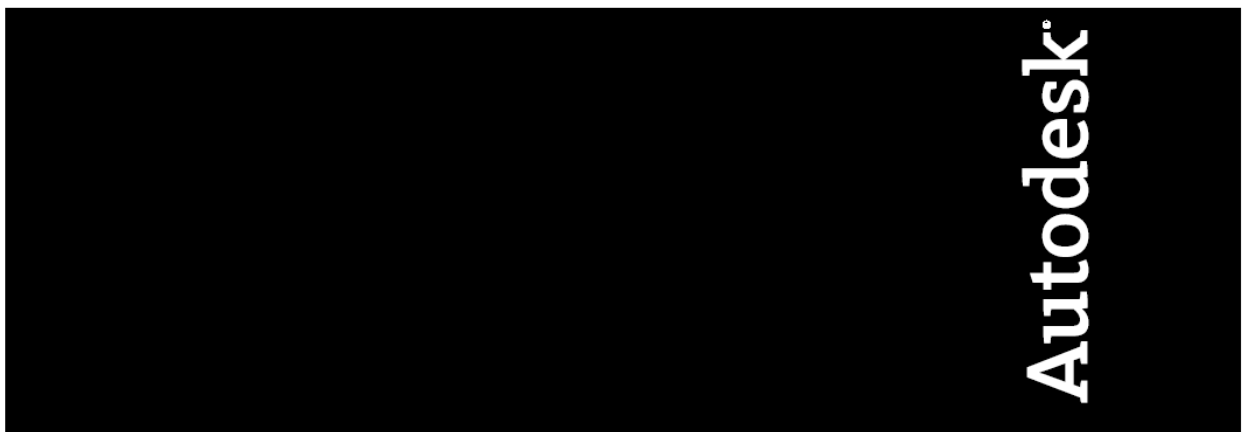

AutoCAD Civil 3D 2008 Extension

# Benutzerhandbuch



Alle Rechte vorbehalten.

Dieses Werk oder Teile davon dürfen in keiner Form, mit keiner Methode und zu keinem Zweck vervielfältigt werden.

**AUTODESK, INC. GIBT KEINERLEI GARANTIE, WEDER AUSDRÜCKLICH NOCH IMPLIZIT, AUF DIESE MATERIALIEN, SCHLIESST JEGLICHE IMPLIZITE GARANTIE AUF DIE VERKAUFSEIGNUNG ODER TAUGLICHKEIT EINER BESTIMMTEN ANWENDUNG DIESER MATERIALIEN AUS UND STELLT DIESE MATERIALIEN LEDIGLICH IN DER AUGENBLICKLICHEN FORM ZUR VERFÜGUNG.**

**AUTODESK, INC. KANN KEINESFALLS UND GEGENÜBER NIEMANDEM FÜR BESONDERE, KOLLATERALE, ZUFÄLLIGE ODER INDIREKTE SCHÄDEN, DIE SICH AUS DEM KAUF ODER DER BENUTZUNG DIESER MATERIALIEN ERGEBEN, HAFTBAR GEMACHT WERDEN. IM FALLE EINER HAFTUNG SEITENS AUTODESK, INC., IST AUTODESK, INC. AUSSCHLIESSLICH UND HÖCHSTENFALLS FÜR DIE RÜCKERSTATTUNG DES KAUFFREISES DER HIER BESCHRIEBENEN MATERIALIEN HAFTBAR.**

Bestimmungen zur Verwendung und die Genehmigung zur Veröffentlichung dieses Materials in einer anderen Sprache als Deutsch müssen bei Autodesk, Inc. angefordert werden. Sämtliche Rechte an der Übersetzung der vorliegenden Publikation liegen bei Autodesk, Inc. Autodesk, Inc. behält sich das Recht vor, ihre Produkte nach eigenem Gutdünken zu revidieren oder zu verändern. Diese Publikation beschreibt den Zustand dieses Produkts zum Zeitpunkt der Veröffentlichung und muss nicht mit zukünftigen Versionen des Produkts übereinstimmen.

#### Autodesk Marken

3D Studio, 3D Studio MAX, 3D Studio VIZ, 3ds max, ActiveShapes, ActiveShapes (Logo), Actrix, ADI, AEC-X, ATC, AUGI, AutoCAD, AutoCAD LT, Autodesk, Autodesk Envision, Autodesk Inventor, Autodesk Map, Autodesk MapGuide, Autodesk Streamline, Autodesk WalkThrough, Autodesk World, AutoLISP, AutoSketch, backdraft, Biped, bringing information down to earth, Buzzsaw, CAD Overlay, Character Studio, Cinepak, Cinepak (Logo), cleaner, Codec Central, combustion, Design Your World, Design Your World (Logo), EditDV, Education by Design, gmax, Heidi, HOOPS, Hyperwire, i-drop, IntroDV, lustre, Mechanical Desktop, ObjectARX, Physique, Powered with Autodesk Technology (Logo), ProjectPoint, RadioRay, Reactor, Revit, VISION\*, Visual, Visual Construction, Visual Drainage, Visual Hydro, Visual Landscape, Visual Roads, Visual Survey, Visual Toolbox, Visual Tugboat, Visual LISP, Volo, WHIP! und WHIP! (Logo) sind eingetragene Marken von Autodesk, Inc., in den USA und/oder anderen Ländern. AutoCAD Learning Assistance, AutoCAD LT Learning Assistance, AutoCAD Simulator, AutoCAD SQL Extension, AutoCAD SQL Interface, AutoSnap, AutoTrack, Built with ObjectARX (Logo), burn, Buzzsaw.com, CAiCE, Cinestream, Civil 3D, cleaner central, ClearScale, Colour Warper, Content Explorer, Dancing Baby (Bild), DesignCenter, Design Doctor, Designer's Toolkit, DesignKids, DesignProf, DesignServer, Design Web Format, DWF, DWFit, DWG Linking, DXF, Extending the Design Team, GDX Driver, gmax (Logo), gmax ready (Logo), Heads-up Design, jobnet, mass, ObjectDBX, onscreen onair online, Plasma, PolarSnap, Productstream, Real-time Roto, Render Queue, Visual Bridge, Visual Syllabus und Where Design Connects sind Marken von Autodesk, Inc., in den USA und/oder anderen Ländern.

#### Autodesk Canada Co. Marken

discreet, fire, flame, flint, flint RT, frost, glass, inferno, MountStone, riot, river, smoke, sparks, stone, stream, vapour und wire sind eingetragene Marken von Autodesk Canada Co. in den USA und/oder Kanada und/oder anderen Ländern. backburner und Multi-Master Editing sind Marken von Autodesk Canada Co. in den USA, Kanada und/oder anderen Ländern.

#### Marken von Drittanbietern

Alle übrigen Markennamen, Produktnamen oder Marken sind Eigentum der jeweiligen Inhaber.

#### Anwendungen von Drittanbietern

ACIS Copyright © 1989-2001 Spatial Corp. Teile Copyright © 2002 Autodesk, Inc.

Copyright© 1997 Microsoft Corporation. Alle Rechte vorbehalten.

Flash ® ist eine eingetragene Marke von Macromedia, Inc. in den USA und/oder anderen Ländern.

Rechtschreibprüfung International CorrectSpell™ Spelling Correction System © 1995 by Lernout & Hauspie Speech Products, N.V. Alle Rechte vorbehalten.

InstallShield™ 3.0. Copyright © 1997 InstallShield Software Corporation. Alle Rechte vorbehalten.

PANTONE®-Farben, die in der Softwareanwendung oder der Benutzerdokumentation angezeigt werden, entsprechen möglicherweise nicht den PANTONE-Standards. Für getreue Farbwiedergabe wenden Sie sich an PANTONE Color Publications.

PANTONE® und andere Marken von Pantone, Inc., sind Eigentum von Pantone, Inc. © Pantone, Inc., 2002.

Pantone, Inc. ist der Copyright-Inhaber der Farbdaten und/oder -Software, die Autodesk, Inc. unter Lizenz zur Verfügung gestellt wurden, um sie ausschließlich mit bestimmten Autodesk-Software-Produkten zu vertreiben. PANTONE-Farbdaten und/oder -Software dürfen auf keinen anderen Datenträger und in keinen anderen Speicher kopiert werden, sofern dies nicht im Rahmen der Ausführung des Autodesk-Software-Produkts geschieht.

Teile des Copyright© 1991-1996 Arthur D. Applegate. Alle Rechte vorbehalten.

Teile dieser Software basieren auf der Arbeit der Independent JPEG Group.

RAL DESIGN® RAL, Sankt Augustin, 2002

RAL CLASSIC® RAL, Sankt Augustin, 2002

Die Darstellung von RAL-Farben geschieht mit Zustimmung von RAL Deutsches Institut für Gütesicherung und Kennzeichnung e.V., D-53757 Sankt Augustin.

AutoCAD 2006 wird unter Lizenz von Daten hergestellt, die aus DIC Color Guide ® von Dainippon Ink and Chemicals, Inc. abgeleitet wurden.

Copyright © Dainippon Ink and Chemicals, Inc. Alle Rechte vorbehalten. DIC Color Guide Computer-Farbsimulationen, die in diesem Produkt verwendet werden, entsprechen ggf. nicht genau den im DIC Color Guide, Dic Color Guide Part 2 identifizierten Kompaktfarbstandards.

Verwenden Sie aktuelle DIC Color Guide Manuals für genaue Farbreferenz. DIC und DIC Color Guide sind eingetragene Marken von Dainippon Ink and Chemicals, Inc.

Schriften von der Bitstream®-Schriftenbibliothek Copyright 1992.

Schriften von Payne Loving Trust© 1996. Alle Rechte vorbehalten.

Hilfe produziert mit Idiom WorldServer™.

AnswerWorks 4.0 © 1997-2003 WexTech Systems, Inc. Teile dieses Computerprogramms © Vantage-Knexys. Alle Rechte vorbehalten.

Der Director General des Geographic Survey Institute hat die Genehmigung erteilt, dass der Koordinatenaustausch mit der Nummer TKY2JGD für Japan Geodetic Datum 2000, auch bekannt als technische Information Nr. H1-N0.2 des Geographic Survey Institute, in diesem Softwareprodukt installiert und verwendet werden darf (Genehmigung Nr.: 646 erteilt vom GSI, 8. April 2002).

Teile dieses Computerprogramms © 1995-1999 LizardTech, Inc. Alle Rechte vorbehalten. MrSID ist geschützt durch das US-Patent Nr. 5,710,835. Ausländische Patente angemeldet.

Teile dieses Programms © 2000 Earth Resource Mapping, Inc.

OSTN97 © Crown Copyright 1997. Alle Rechte vorbehalten.

OSTN02 © Crown copyright 2002. Alle Rechte vorbehalten.

OSGM02 © Crown copyright 2002, © Ordnance Survey Ireland, 2002.

FME Objects Engine © 2005 SAFE Software. Alle Rechte vorbehalten.

Coordinate Systems Mapping Library © 2005 Mentor Software Inc.

#### Veröffentlicht von:

Autodesk, Inc. 111 McInnis Parkway San Rafael, CA 94903 USA

# Inhaltsverzeichnis

Inhaltsverzeichnis.....	3
Willkommen - die AutoCAD Civil 3D 2008 Extension .....	5
Setup.....	6
Deinstallation .....	6
Produktinformation.....	6
Netzwerk-Einrichtung .....	7
Import von REB DA und IBM KA .....	8
DA 01.....	8
KA 40.....	8
DA 50.....	10
KA 21.....	10
DA 66 .....	12
DA 45, DA 58, DA 49.....	13
Export von REB DA und IBM KA .....	17
KA 40.....	17
DA 50.....	17
KA 21.....	18
DA 66 .....	18
DA45 .....	20
DA 45, DA 58, DA 49.....	20
REB-VB 21.003 Massenberechnung aus Querprofilen (Elling).....	22
Erklärung der einzelnen Konstanten.....	25
Verlängerung von Begrenzungslinien .....	25
REB-VB 21.013 Massenberechnung zwischen Begrenzungslinien.....	29
Erklärung der einzelnen Konstanten.....	32
Verlängerung von Begrenzungslinien .....	32
REB-VB 21.033 Oberflächenberechnung aus Querprofilen .....	35
Erklärung der einzelnen Konstanten.....	37
REB VB 22.013: Massen und Oberflächen aus Prismen .....	39
Aus Civil 3D DGM.....	39
Beschriftungseinstellungen .....	40
Aus REB Datenarten .....	41
OKSTRA.....	44
Import des OKSTRA .....	44
Export des OKSTRA.....	46
ISYBAU .....	48
Import von Typ K-Daten .....	48
Import von Typ LK-Daten .....	49
Import von Typ H-Daten.....	50
Export von Typ K-Daten .....	51
Export von Typ LK-Daten .....	51
Straßen .....	53
Land/Richtlinie wählen .....	53
Standard überprüfen .....	53
Fahrbahnränder und Verbreiterungen zeichnen .....	56
Korbbogen .....	60
Korbbogen erzeugen.....	60

Korbbogen bearbeiten .....	61
Böschungsschraffur.....	62
Böschungsschraffur erzeugen .....	62
Böschungsschraffur bearbeiten .....	65
Böschungsschraffur löschen .....	65
Legendenmanager .....	66
Berichte.....	67
Querneigungsbericht.....	67
Absteckpunkte mit Achsstation.....	68
Geschriebener Längenschnitt.....	69

# Willkommen - die AutoCAD Civil 3D 2008 Extension

Dieses Benutzerhandbuch beschreibt die Anwendung der AutoCAD Civil 3D 2008 Extension.

Die AutoCAD Civil 3D 2008 Menüleiste wird nach der Installation der AutoCAD Civil 3D 2008 Extension um den Menüpunkt „Extension“ ergänzt, der wiederum die elf Untermenüpunkte *REB*, *OKSTRA*, *ISYBAU*, *Land/Richtlinie wählen*, *Standard überprüfen*, *Fahrbahnränder und Verbreiterungen*, *Korbbogen*, *Böschungsschraffur*, *Legendenmanager*, *Berichte* und *Info über AutoCAD Civil 3D 2008 Extension* enthält. Auch der Werkzeugkasten wurde um eine neue Stammkategorie „Extension“ ergänzt, die ähnlich strukturiert ist wie der Menüpunkt „Extension“.

Die Werkzeuge werden durch die Auswahl der entsprechenden Option im Menü oder mit einem Rechtsklick auf den Werkzeugnamen ausgeführt:

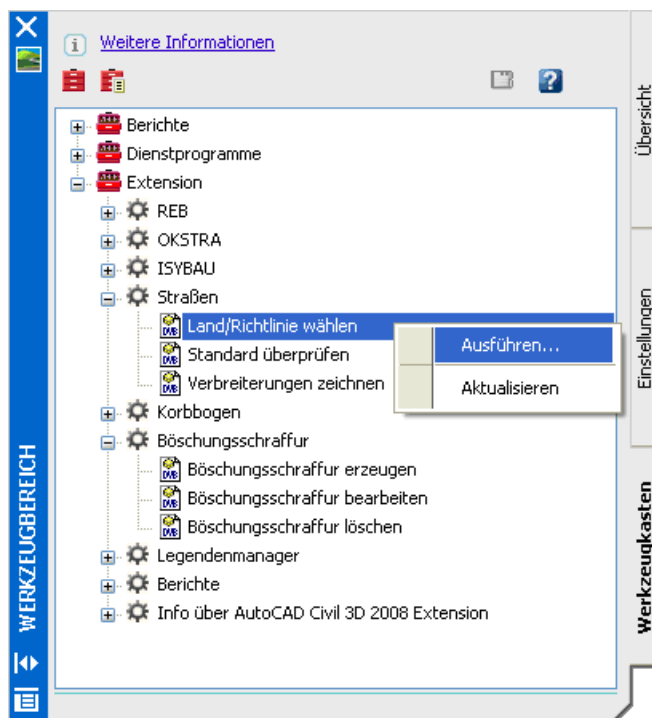
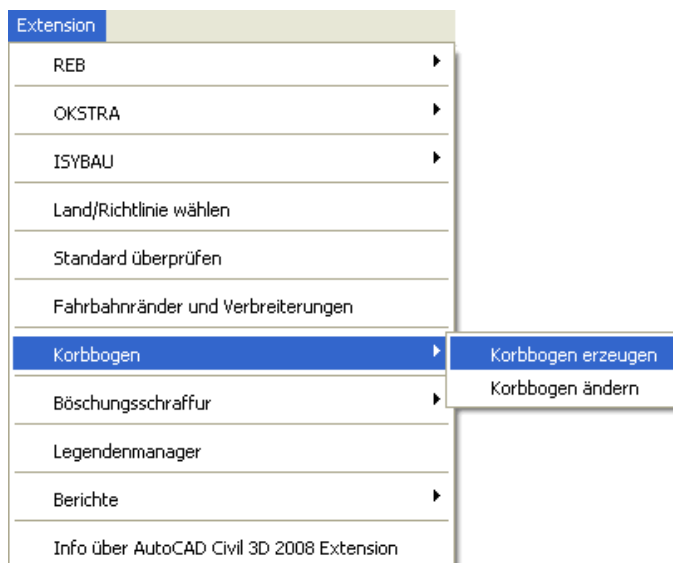

# Installation

## Setup

Die Installation der AutoCAD Civil 3D 2008 Extension kann nur durchgeführt werden, wenn vorab AutoCAD Civil 3D 2008 Deutsch oder Englisch installiert wurde. Deinstallieren Sie vorher die AutoCAD Civil 3D 2008 REB und OKSTRA Extension.

Möchten Sie die Befehle der Extension vom Werkzeugkasten aufrufen, muss das AutoCAD Civil 3D 2008 Country Kit DACH vor der AutoCAD Civil 3D 2008 Extension installiert werden. Wurde die AutoCAD Civil 3D 2008 Extension bereits vor dem AutoCAD Civil 3D 2008 Country Kit DACH installiert, muss die AutoCAD Civil 3D 2008 Extension deinstalliert und nach der Installation des AutoCAD Civil 3D 2008 Country Kit DACH nochmals installiert werden. Für den Fall, dass die Funktionen der AutoCAD Civil 3D 2008 Extension nur vom Menüpunkt „Extension“ aufgerufen werden, spielt die Installationsreihenfolge keine Rolle.

Nachdem die AutoCAD Civil 3D 2008 Extension.exe ausgeführt wurde, werden alle benötigten Dateien lokal in den von Ihnen angegebenen Zielordner kopiert. Führen Sie für die Installation nun die setup.exe aus. Dabei werden Dateien in den Ordner <C:\Programme>\AutoCAD Civil 3D 2008\Civil kopiert. Beispieldateien finden Sie im Ordner <C:\Programme>\AutoCAD Civil 3D 2008\Sample\Beispiel Extension.

Nach der abgeschlossenen Installation erscheinen eine neue Stammkategorie „Extension“ mit neuen Werkzeugen im Werkzeugkasten sowie ein neues Menü „Extension“ in der Menüleiste:

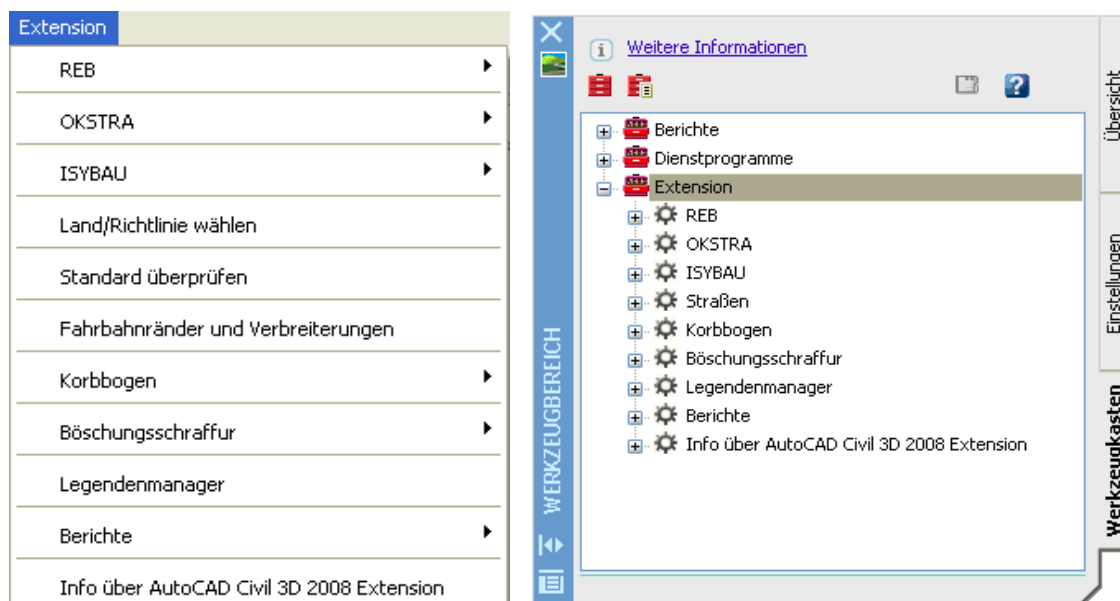

## Deinstallation

Für eine saubere Deinstallation von AutoCAD Civil 3D 2008 muss vorher die AutoCAD Civil 3D 2008 Extension deinstalliert werden.

## Produktinformation

Nach der Installation der AutoCAD Civil 3D 2008 Extension finden Sie im Menüpunkt *Info über AutoCAD Civil 3D 2008 Extension* die Details zu Ihrem Produkt und der installierten Version.

## Netzwerk-Einrichtung

Das Hinzufügen der AutoCAD Civil 3D 2008 Extension zu einer Netzwerk-Einrichtung ist möglich. Führen Sie dazu die Installation der AutoCAD Civil 3D Extension Einrichtung.exe, die sich im Ordner „AutoCAD Civil 3D 2008 Extension“ befindet, aus.

Diese Installationsroutine aktualisiert eine vorher erstellte Netzwerk-Einrichtung und installiert AutoCAD Civil 3D 2008 Extension auf mehreren Arbeitsplätzen innerhalb eines Netzwerks.

Führen Sie folgende Schritte aus, um die AutoCAD Civil 3D 2008 Extension zu einem Civil 3D Netzwerk-Einrichtungsimagen hinzuzufügen:

Vorab muss eine Netzwerk-Einrichtung erstellt werden, indem man den Einrichtungsassistenten des AutoCAD Civil 3D 2008 Installationmenüs verwendet. Hierbei wird im Ordner AdminImage eine .ini-Datei mit dem Namen der Netzwerk-Einrichtung erzeugt, z.B. Civil3D2008.ini, falls der Name der Netzwerk-Einrichtung „Civil3D2008“ lautet. Hinweis: Es gibt weitere, hierfür nicht relevante .ini-Dateien im selben Ordner.

Im Installationsordner der AutoCAD Civil 3D 2008 Extension befindet sich eine Datei mit Namen „AutoCAD Civil 3D 2008 Extension Einrichtung.exe“:

Name	Size	Type	Date Modified
program files		File Folder	26.11.2007 11:06
AutoCAD Civil 3D 2008 Extension Einrichtung.exe	68 KB	Application	24.9.2007 15:15
AutoCAD Civil 3D 2008 Extension.msi	4,087 KB	Windows Installer Package	20.11.2007 13:06
C3D_Extension.ico	1 KB	Icon	14.9.2007 12:51
setup.exe	4,677 KB	Application	20.11.2007 13:06

Damit die Datei korrekt funktioniert, darf sie nicht von den anderen Dateien dieses Ordners getrennt werden. Nach dem Ausführen durch Doppelklick erscheint folgende Dialogbox:

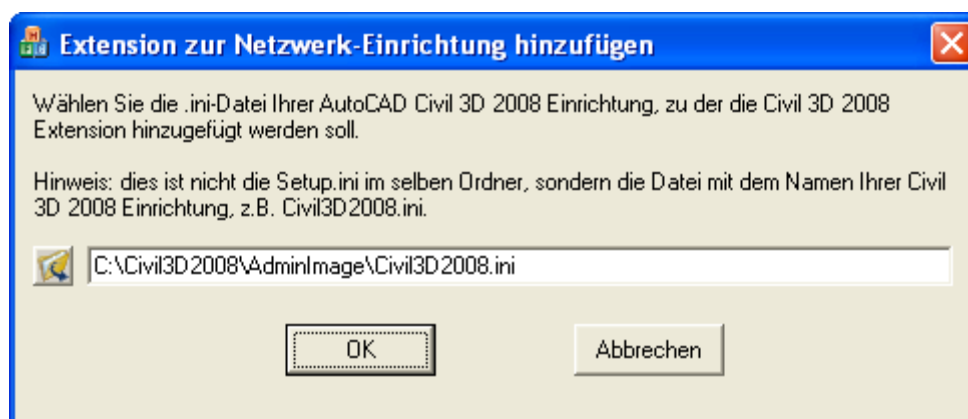

Wählen Sie die korrekte .ini-Datei durch Klicken der  Schaltfläche aus, oder geben Sie den kompletten Pfadnamen in die Pfadzeile ein.

Nach dem Klicken der „OK“ Schaltfläche werden die Dateien der AutoCAD Civil 3D 2008 REB und OKSTRA Extension Installation in den Ordner, der die ausgewählte .ini-Datei beinhaltet, kopiert. In der betreffenden .ini-Datei wird ein neuer Abschnitt hinzugefügt. Dies bewirkt, dass nach der Installation der AutoCAD Civil 3D 2008 Netzwerk-Einrichtung auf dem Client automatisch die AutoCAD Civil 3D 2008 REB und OKSTRA Extension installiert wird.

# Import von REB DA und IBM KA

## DA 01

Der Import der DA01 kann über die aktualisierte Zeichnungsvorlage \_AutoCAD Civil 3D 2008 Deutschland.dwt des AutoCAD Civil 3D 2008 Country Kits DACH ausgeführt werden. Es steht ein entsprechendes Punkdateiformat zur Verfügung.

## KA 40

Dieser Befehl ermöglicht es Ihnen, Daten aus einer KA40 Datei zu importieren und eine oder mehrere Achsen zu erzeugen.

Das Format KA40 wird verwendet, um die Geometrie von Achsen zu speichern. Diese geometrischen Informationen bestehen aus den Parametern der horizontalen Elemente jeweils an den Anfangs- und Endpunkten (Station, Länge des vorhergehenden Elements, Radius, Parameter, Richtungswinkel und x- und Y-Koordinaten).

Nach dem Ausführen des Befehls erscheint folgende Dialogbox:

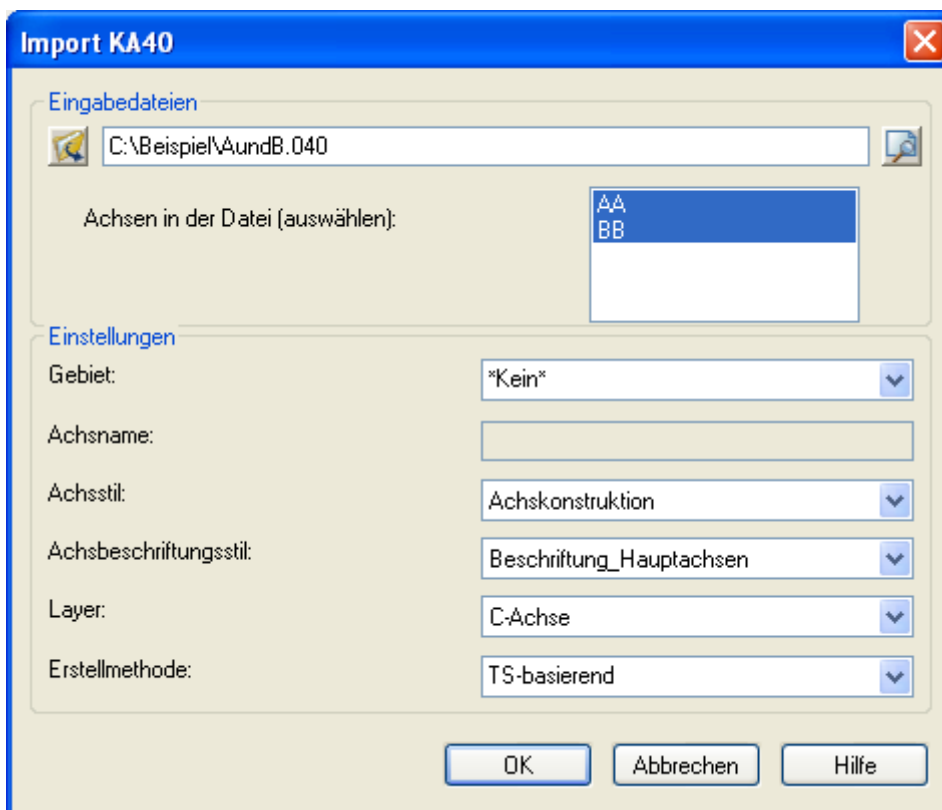

Zuerst muss eine KA40 Eingabedatei in der Eingabedateien-Dialogbox angegeben werden. Dies geschieht entweder durch das Klicken der Öffnen-Schaltfläche (🔍) und das Durchsuchen nach einer Datei in der Öffnen-Dialogbox oder durch die manuelle Eingabe mit Pfadangabe.

Sobald eine gültige Datei spezifiziert wurde, kann man sie durch das Klicken der -Schaltfläche in einem Editor betrachten.

Es können eine oder mehrere Achsen aus der Eingabedatei in der „Achsen in der Datei“-Liste ausgewählt werden. Die Auswahlbox zeigt die Achsnamen in der KA4o Datei.

In jedem Fall muss der Name für ein Gebiet in dem Bereich „Einstellungen“ angegeben werden. Es ist möglich, ein bestehendes Gebiet aus dem Pulldownmenü auszuwählen. Es ist aber auch möglich, \*Kein\* Gebiet auszuwählen. Das \*Kein\*-Gebiet ist standardmäßig in der Gebietsliste vorhanden. In diesem Fall werden die ausgewählten Achsen keinem Gebiet zugeordnet.

Gibt es nur eine Achse in der Eingabedatei, wird die „Achsen in der Datei“-Liste ausgegraut und der Name erscheint im Feld „Achsname“. Dieser Name kann geändert werden. Gibt es keinen Namen in der Eingabedatei, muss ein Achsname eingegeben werden. Der Gebiets- und Achsname wird beim Zeichnen der Achse verwendet. In diesem Fall sollte der Name der zu importierenden Achse noch nicht in diesem Gebiet vorhanden sein.

Gibt es mehrere Achsen in der Eingabedatei, können die Achsen, die importiert werden sollen, individuell ausgewählt werden. Dabei kann der Name nicht verändert werden und das Feld „Achsname“ ist ausgegraut.

Weiterhin kann man einen Achsstil und einen Achsbeschriftungsstil aus den entsprechenden Pulldownmenüs auszuwählen. Es werden automatisch die in der Zeichnung bzw. der Zeichnungsvorlage definierten Vorgabestile angegeben, Sie können aber andere Stile auswählen. Diese Stile werden dann verwendet, um die Darstellung der Achse zu definieren.

Ebenso können Sie einen Layer spezifizieren, indem Sie aus dem Pulldownmenü einen vorhandenen auswählen oder durch Eingabe eines Namens einen neuen Layer erstellen, auf dem die Achse abgelegt wird.

Es gibt zwei Methoden, die Achsen zu erstellen, welche in dem untersten Pulldownmenü gewählt werden können. Die Methode „TS-basierend“ zeichnet ein Polygon, das aus Punkten, die mit Tangenten verbunden sind, besteht. Für jeden außer dem ersten und letzten TS-Punkt wird eine Kombination aus Gerade-Übergangsbogen-Bogen-Übergangsbogen-Gerade definiert, die genau zwischen die verbindenden Geraden eingepasst wird. Diese Methode unterstützt keine zusammengesetzten Übergangsbogen, und Geraden können in der erwähnten Kombination nicht gelöscht werden.

Die Methode „Koppelemente“ verwendet Koppelemente, um eine Achse zu zeichnen. Sie fixiert das erste Element und hängt die anderen ans Ende des jeweils vorhergehenden Elements. Diese Methode unterstützt keine Pufferelement Übergangsbogen.

Durch das Klicken der OK-Schaltfläche wird die entsprechende Datei eingelesen und sofern sie fehlerfrei ist, wird eine neue Achse mit dem entsprechenden Namen in dem entsprechenden Gebiet gezeichnet.

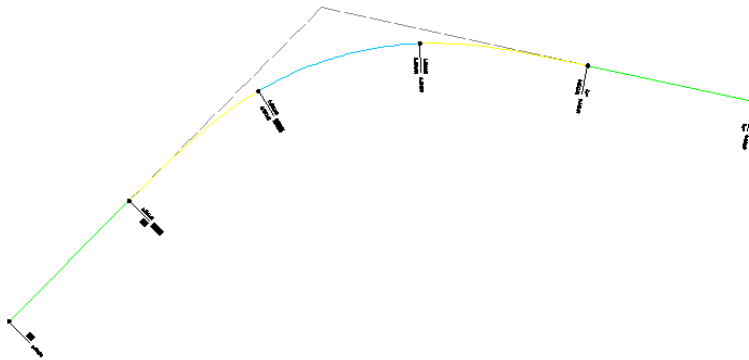

Das obere Beispiel sieht in einer Textdatei folgendermaßen aus:

```

040AC      0      0      0      0  500000000      0      0
040AC  100000  100000      1  141421  500000000      70711      70711
040AC  200000  100000  2000000  0  659155000      146847      135114
040AC  300000  100000  2000000  141421  977465000      241806      162976
040AC  400000  100000      0      0  1136620000      340670      149919
040AC  500000  100000      1      0  1136620000      438376      128623

```

## DA 50

Dieser Befehl ermöglicht es Ihnen, Daten aus einer DA50 Datei zu importieren und daraus eine Achse zu erzeugen.

Er funktioniert exakt wie beim Format KA40, nur in der Formatdefinition bestehen geringe Abweichungen (d.h. Endstationen der Elemente statt Längen).

## KA 21

Dieser Befehl ermöglicht es Ihnen, Daten aus einer KA21 Datei zu importieren und daraus einen Längsschnitt zu erzeugen.

Das Format KA21 wird verwendet, um die Geometrie von Längsschnitten zu speichern, d.h. die Stationen und Höhen der TS-Punkte des Längsschnitts und die Ausrundungsradien an den TS-Punkten.

Nach dem Ausführen des Befehls erscheint folgende Dialogbox:

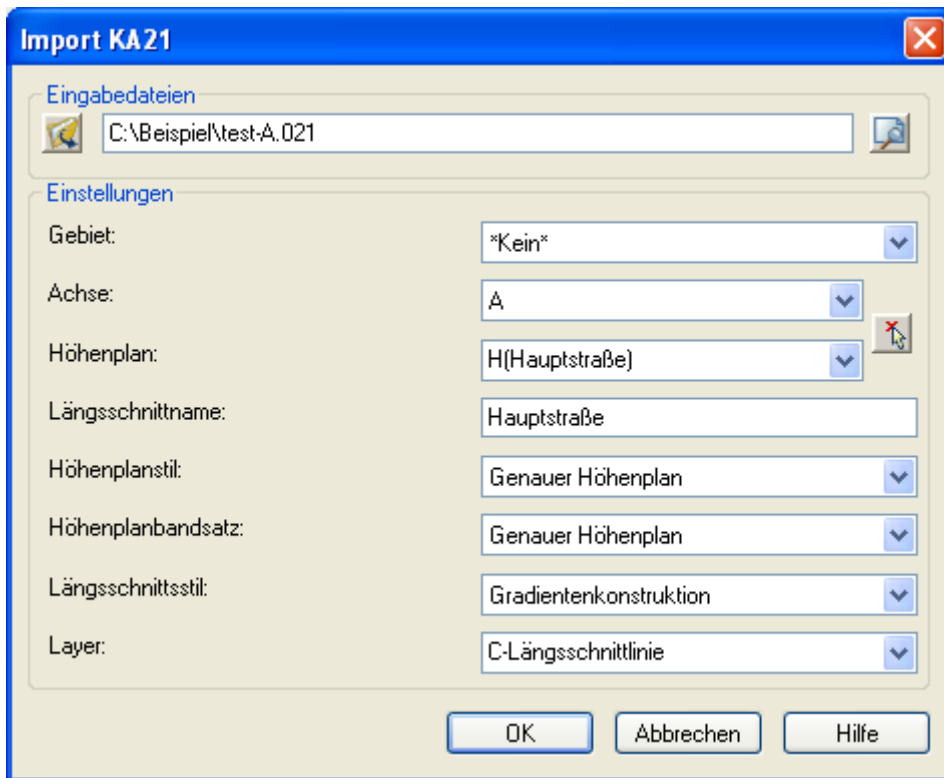

Zuerst muss eine KA21 Eingabedatei im Bereich „Eingabedateien“ angegeben werden. Dies geschieht entweder durch das Klicken der Öffnen-Schaltfläche (🔍) und das Durchsuchen nach einer Datei in der Öffnen-Dialogbox oder durch die manuelle Eingabe mit Pfadangabe.

Sobald eine gültige Datei spezifiziert wurde, kann man sie durch das Klicken der 📄-Schaltfläche in einem Editor betrachten.

Die Namen für ein Gebiet, eine Achse, einen Höhenplan und einen Längsschnitt müssen in dem Bereich „Einstellungen“ ausgewählt bzw. angegeben werden. Es ist auch möglich, Achsen, die nicht in einem Gebiet liegen auszuwählen. Wählen Sie hierzu im Pulldownmenü Gebiet \*Kein\* aus.

Es ist möglich, einen bestehenden Höhenplan aus dem Pulldownmenü auszuwählen. In diesem Fall wird der Längsschnitt in entsprechenden Höhenplan gezeichnet. Andernfalls werden Sie aufgefordert, den linken unteren Einfügepunkt des Höhenplans zu bestimmen.

Ein bestehender Höhenplan (zusammen mit der dazugehörigen Achse oder nur eine Achse) kann in der Zeichnung durch die 📄-Schaltfläche ausgewählt werden. Zusätzlich können Sie einen Höhenplanstil, einen Höhenplanbandsatz und einen Längsschnittsstil anhand der drei Pulldownmenüs auswählen. Es werden automatisch die in der Zeichnung bzw. Zeichnungsvorlage definierten Vorgabestile angegeben, Sie können aber andere Stile auswählen. Die Stile werden bei der Erstellung des Höhenplans und des Längsschnitts verwendet.

Ebenso können Sie einen Layer spezifizieren, indem Sie aus dem Pulldownmenü einen vorhandenen auswählen oder durch Eingabe eines Namens einen neuen Layer erstellen, auf dem der Längsschnitt abgelegt wird.

Durch das Klicken der OK-Schaltfläche wird die entsprechende Datei eingelesen und sofern sie fehlerfrei ist, wird ein neuer Längsschnitt mit dem entsprechenden Namen in dem entsprechenden Höhenplan gezeichnet.

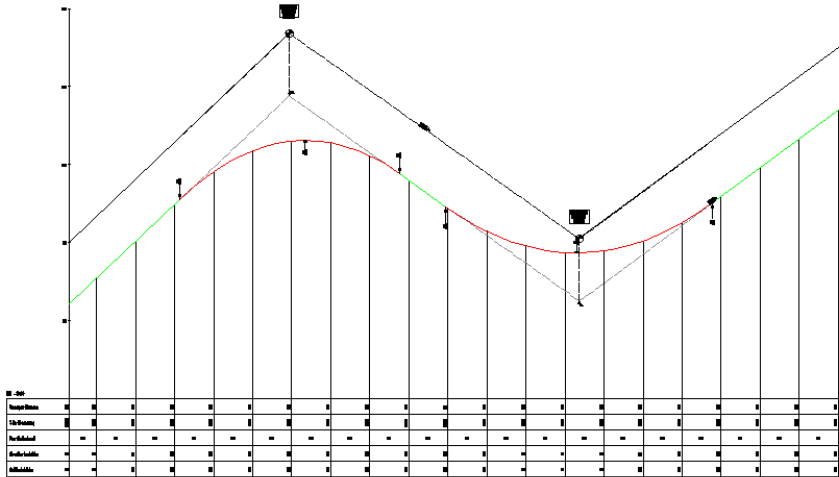

Das obere Beispiel sieht in einer Textdatei folgendermaßen aus:

```
021 1 -34.842 2.136 0.00000
021 1 246.976 28.812 1703.06100
021 1 618.378 2.509 2362.69300
021 1 959.919 27.692 0.00000
```

## DA 66

Dieser Befehl ermöglicht es Ihnen, Daten aus einer DA66 Datei einzulesen und DGMs und Begrenzungslinien zu erstellen.

Das Format DA66 wird verwendet, um Begrenzungslinien in Querprofilen zu speichern. Jede Begrenzungslinie im Querprofil hat seinen eigenen Namen. Begrenzungslinien mit demselben Namen in unterschiedlichen Querprofilen ergeben ein DGM.

Nach dem Ausführen des Befehls erscheint folgende Dialogbox:

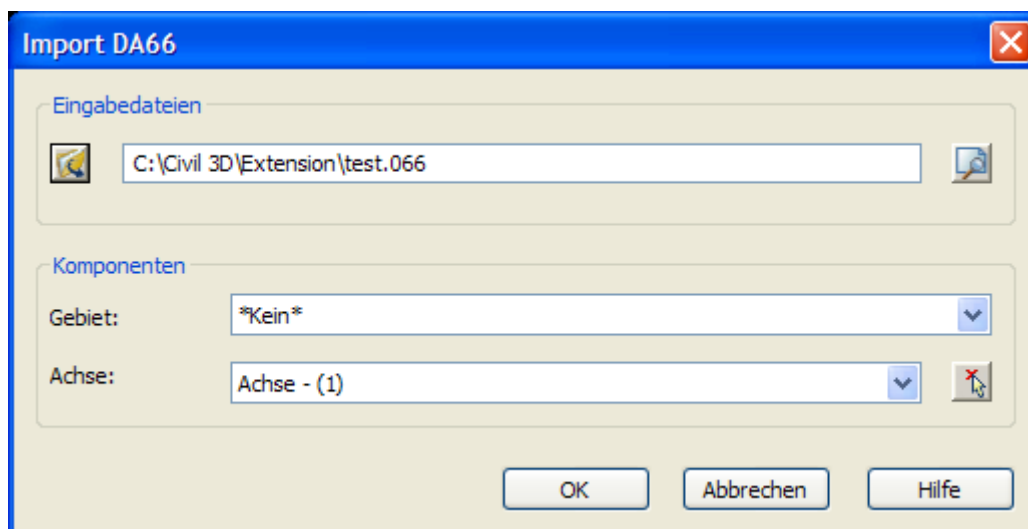

Zuerst muss eine DA66 Eingabedatei im Bereich „Eingabedateien“ angegeben werden. Dies geschieht entweder durch das Klicken der Öffnen-Schaltfläche (📁) und das Durchsuchen nach einer Datei in der Öffnen-Dialogbox oder durch die manuelle Eingabe mit Pfadangabe.

Sobald eine gültige Datei spezifiziert wurde, kann man sie durch das Klicken der 🖼️-Schaltfläche in einem Editor betrachten.

Im Bereich „Komponenten“ müssen ein Gebiet und eine Achse angegeben werden. Eine bestehende Achse kann auch in der Zeichnung durch die 📏 Schaltfläche ausgewählt werden. Es ist auch möglich, Achsen, die nicht in einem Gebiet liegen auszuwählen. Wählen Sie hierzu im Pulldownmenü Gebiet \*Kein\* aus.

Durch das Klicken der OK-Schaltfläche wird die entsprechende Datei eingelesen und sofern sie fehlerfrei ist, werden neue DGMs entlang der ausgewählten Achse erstellt. Das DGM hat denselben Namen wie die dazugehörige Begrenzungslinie in der Eingabedatei. Für jedes DGM wird auch automatisch eine Grenzlinie erstellt.

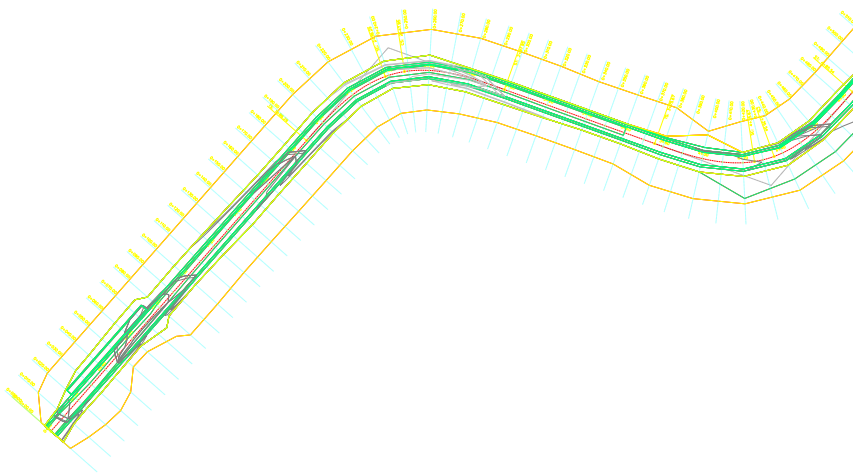

### **DA 45, DA 58, DA 49**

Dieser Befehl ermöglicht es Ihnen, Daten aus DA45, DA58 und DA49 Dateien einzulesen und Punkte, Dreiecke und Bruchkanten zu erstellen. Eine DA30 Datei, die dem DA45 Format ähnlich ist, kann statt der DA45 Datei verwendet werden. Zusammen stellen sie ein DGM dar.

Das DA45 (oder DA30) Dateiformat wird verwendet, um Punktkoordinaten zu speichern, während das DA58 Dateiformat Dreiecke speichert, die anhand von Punktnummerreihen aus der zugehörigen DA45 (bzw. DA30) Datei geformt werden. Beide Dateien können deshalb verwendet werden, um ein DGM zu erzeugen.

Das Format DA49 wird verwendet, um Informationen von Rand- und Zwangslinien (d.h. Bruchkanten) zu speichern. Es ist ebenfalls durch Punktnummerreihen aus der zugehörigen DA45 (bzw. DA30) Datei definiert. Rand- und Zwangslinien können zusammen mit einer DA58 Datei Teil einer DGM-Definition sein.

Nach dem Ausführen des Befehls erscheint folgende Dialogbox:

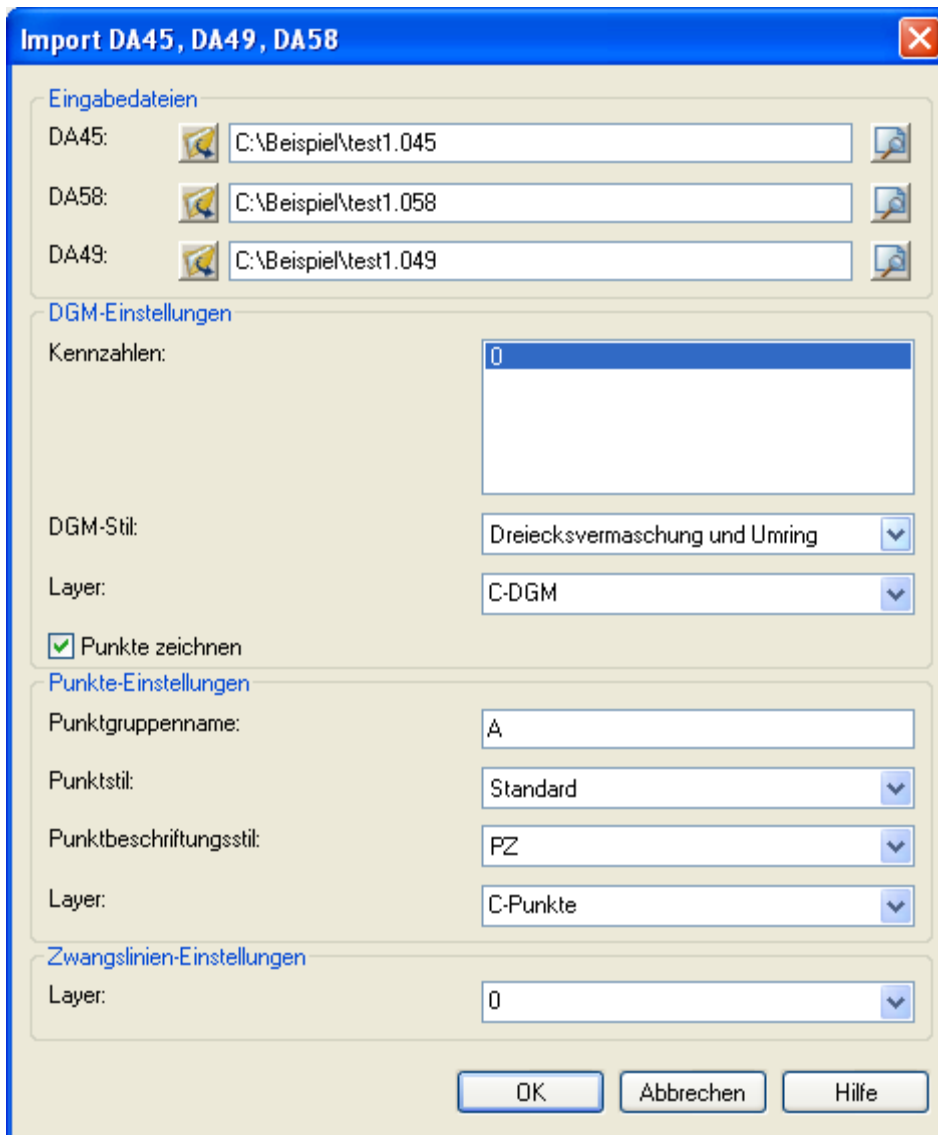

Drei Dateien können im Bereich „Eingabedateien“ der Dialogbox ausgewählt werden, jedoch nur die DA45 (bzw. DA30) Datei ist notwendig. Alle Dateien können entweder durch das Klicken der Öffnen-Schaltfläche (🔍) und das Durchsuchen nach einer Datei in der Öffnen-Dialogbox oder durch die manuelle Eingabe mit Pfadangabe ausgewählt werden.

Sobald eine gültige Datei spezifiziert wurde, kann man sie durch das Klicken der 📄-Schaltfläche in einem Editor betrachten.

Wenn nur eine DA45 (bzw. DA30) Datei ausgewählt wird, werden nur Punkte erzeugt und die „DGM-Einstellungen“ und „Zwangslinien-Einstellungen“ ausgegraut.

Wenn zusätzlich eine DA58 Datei ausgewählt wird, wird der Bereich „Punkte-Einstellungen“ der Dialogbox ausgegraut, und ein DGM wird erzeugt. Es ist möglich, zusätzlich zum DGM die Punkte zu zeichnen, indem man die Option „Punkte zeichnen“ aktiviert.

Wenn alle drei Dateien eingegeben werden, werden zusätzlich Rand- und Zwangslinien zum DGM und den Punkten erstellt. Die Rand- und Zwangslinien werden als 3D-Polylinien erstellt, da es gegenwärtig nicht möglich ist, sie programmieretechnisch zur DGM-Definition hinzuzufügen. Sie können dies später manuell machen.

Wenn eine DA<sub>45</sub> (bzw. DA<sub>30</sub>) und eine DA<sub>49</sub> Datei ausgewählt wurden, jedoch keine DA<sub>58</sub> Datei, werden nur Punkte und Linien aber kein DGM erzeugt.

Welche Teile der Dialogbox nicht ausgegraut werden und deshalb relevant werden, hängt von den ausgewählten Eingabedateien ab.

Die gewünschten Informationen können auch aus einer Gesamtdatei gelesen werden. Diese muss allen drei Pulldownmenüs zugeordnet werden:

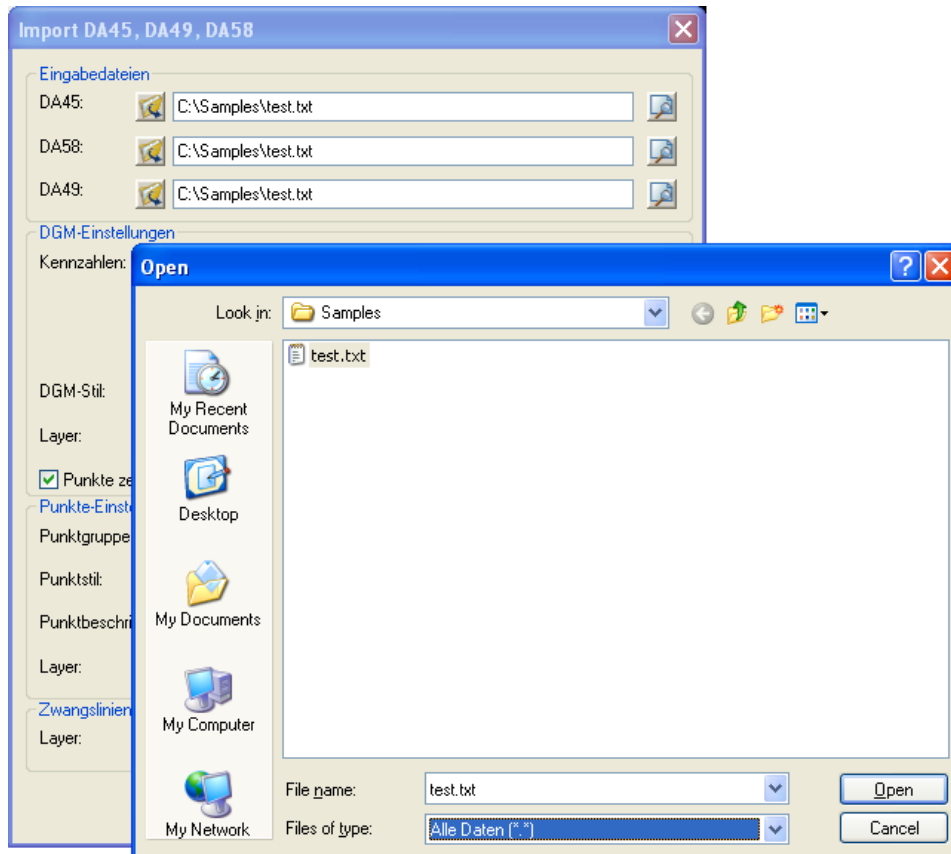

Zur Darstellung Ihrer Objekte können Sie auch bei diesem Befehl einen Namen für eine Punktgruppe, ein Punktstil und ein Punktbeschriftungsstil, die bei der Punkterstellung verwendet werden, im „Punkte-Einstellungen“-Bereich auswählen.

Eine oder mehrere Kennzahlen können im Bereich „DGM-Einstellungen“ ausgewählt werden. Jede Kennzahl entspricht einem DGM in der gewählten DA<sub>58</sub> Datei und alle ausgewählten DGMs werden mit dem ausgewählten DGM-Stil gezeichnet.

Darüber hinaus können im entsprechenden Layer-Pulldownmenü Layer für jede der drei Objektkategorien spezifiziert werden. Wählen Sie hierzu entweder einen bestehenden Layer aus der Liste aus, oder geben Sie einen Namen für einen neuen Layer an, auf dem die Punkte, das DGM und die Zwangslinien abgelegt werden.

Durch das Klicken der OK-Schaltfläche werden die entsprechenden Dateien eingelesen und sofern sie fehlerfrei sind, werden neue Elemente aus den ausgewählten Dateien und mit den angegebenen Einstellungen erstellt.

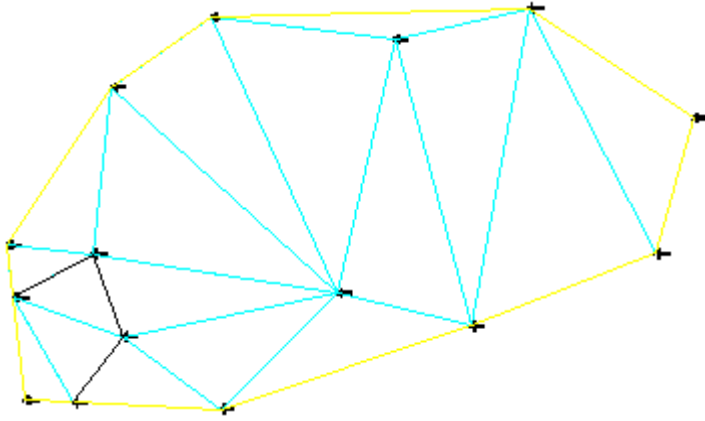

Das obere Beispiel sieht in einer Textdatei folgendermaßen aus:

```

45      1      791.100    564.480    110.000
45      2      752.051    354.838    100.000
45      3      701.432    544.239    110.000
45      4      521.064    347.680    120.000
45      5      585.732    299.897    100.000
45      6      488.238    304.229    100.000
45      7      663.829    376.525    100.000
45      8      874.982    402.550    100.000
45      9      500.803    402.221    120.000
45     10      579.947    558.697    110.000
45     11      513.419    512.431    110.000
45     12      899.569    492.190    110.000
45     13      447.908    373.655    106.622
45     14      455.569    305.681    100.000
45     15      443.999    408.333    110.000
58      0         1         1         2         3
58      0         2         4         5         6
58      0         3         4         7         5
58      0         4         2         5         7
58      0         5         3         2         7
58      0         6         8         2         1
58      0         7         9         7         4
58      0         8        10         3         7
58      0         9        11        10         7
58      0        10         1         3        10
58      0        11        12         8         1
58      0        12        13         9         4
58      0        13        13         6        14
58      0        14         9        11         7
58      0        15        13         4         6
58      0        16         9        15        11
58      0        17        13        15         9
49  1R  0  1         6         4         9        13

```

## Export von REB DA und IBM KA

### KA 40

Dieser Befehl ermöglicht es Ihnen, Daten einer Civil 3D Achse in eine KA40 Datei zu exportieren.

Das Format KA40 wird verwendet, um die Geometrie von Achsen zu speichern. Diese geometrischen Informationen bestehen aus den Parametern der horizontalen Elemente jeweils an den Anfangs- und Endpunkten (Station, Länge des vorhergehenden Elements, Radius, Parameter, Richtungswinkel und x- und Y-Koordinaten).

Nach dem Ausführen des Befehls erscheint folgende Dialogbox:

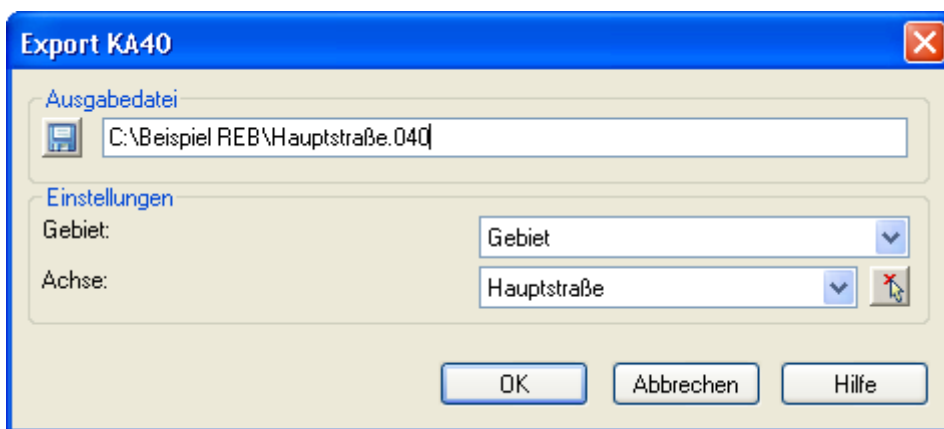

Zuerst muss eine KA40 Ausgabedatei in dem entsprechenden Abschnitt der Dialogbox angegeben werden. Dies geschieht entweder durch das Klicken der Speichern-Schaltfläche (📁) und die Auswahl eines Ordners in der Speichern-Dialogbox oder durch die manuelle Eingabe mit Pfadangabe.

In den Pulldownmenüs des Abschnitts „Einstellungen“ muss ein Gebiet und eine in diesem Gebiet vorhandene Achse ausgewählt werden. Es ist auch möglich, \*Kein\* Gebiet auszuwählen. Das \*Kein\*-Gebiet ist standardmäßig in der Gebietsliste vorhanden. Diese Achse wird dann in die Ausgabedatei exportiert.

Sie können eine Achse, die exportiert werden soll, auch anhand der Auswahl-Schaltfläche (👁️) in der Zeichnung auswählen.

Durch das Klicken der OK-Schaltfläche werden die Daten der ausgewählten Achse aus der Zeichnung in die Datei geschrieben.

### DA 50

Dieser Befehl ermöglicht es Ihnen, Daten einer Civil 3D Achse in eine DA50 Datei zu exportieren.

Er funktioniert exakt wie beim Format KA40, nur in der Formatdefinition bestehen geringe Abweichungen (d.h. Endstationen der Elemente statt Längen).

## KA 21

Dieser Befehl ermöglicht es Ihnen, Daten eines Civil 3D Längsschnitts in eine KA21 Datei zu exportieren.

Das Format KA21 wird verwendet, um die Geometrie von Längsschnitten zu speichern, d.h. die Stationen und Höhen der TS-Punkte des Längsschnitts und die Ausrundungsradien an den TS-Punkten.

Nach dem Ausführen des Befehls erscheint folgende Dialogbox:

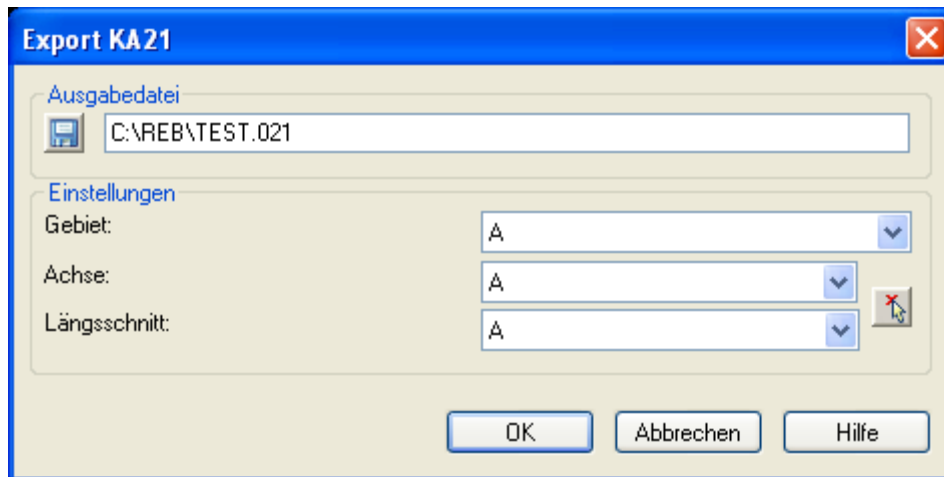

Zuerst muss eine KA21 Ausgabedatei in dem entsprechenden Abschnitt der Dialogbox angegeben werden. Dies geschieht entweder durch das Klicken der Speichern-Schaltfläche (📁) und die Auswahl eines Ordners in der Speichern-Dialogbox oder durch die manuelle Eingabe mit Pfadangabe.

Wählen Sie für den Längsschnitt, der exportiert werden soll, das dazugehörige Gebiet und die entsprechende Achse in den Pulldownmenüs im Abschnitt „Einstellungen“ aus. Es ist auch möglich, Achsen, die nicht in einem Gebiet liegen auszuwählen. Wählen Sie hierzu im Pulldownmenü Gebiet \*Kein\* aus.

Optional können Sie den Längsschnitt, der exportiert werden soll, oder auch nur eine Achse anhand der Auswahl-Schaltfläche (👉) in der Zeichnung auswählen.

Durch das Klicken der OK-Schaltfläche werden die Daten des ausgewählten Längsschnitts aus der Zeichnung in die Datei geschrieben.

## DA 66

Dieser Befehl ermöglicht es Ihnen, Querprofilsdaten in eine DA66 Datei zu exportieren. Diese Querprofilsinformationen werden als DGM mit Begrenzungslinien ausgegeben.

Das Format DA66 wird verwendet, um Begrenzungslinien in Querprofilen zu speichern. Jede Begrenzungslinie in den Querprofilen hat seine eigenen Namen. Begrenzungslinien mit dem gleichen Namen in verschiedenen Querprofilen formen ein DGM.

Nach dem Ausführen des Befehls erscheint folgende Dialogbox:

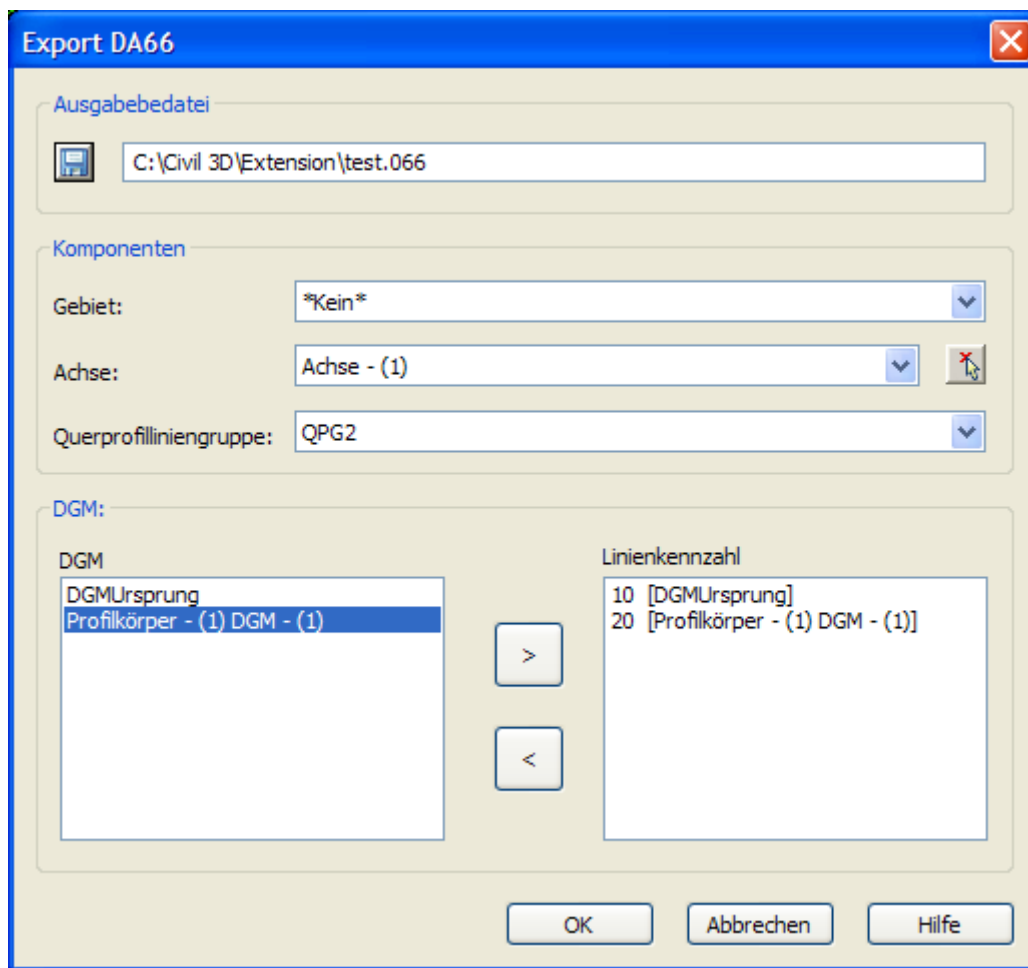

Zuerst muss eine DA66 Ausgabedatei in dem entsprechenden Abschnitt der Dialogbox angegeben werden. Dies geschieht entweder durch das Klicken der Speichern-Schaltfläche (📁) und die Auswahl eines Ordners in der Speichern-Dialogbox oder durch die manuelle Eingabe mit Pfadangabe.

Wählen Sie das Gebiet, die Achse und die Querprofiliniengruppe in den Pulldownmenüs im Abschnitt „Komponenten“ aus. Es ist auch möglich, Achsen, die nicht in einem Gebiet liegen, auszuwählen. Wählen Sie hierzu im Pulldownmenü Gebiet \*Kein\* aus.

Optional können Sie die Achse anhand der Auswahl-Schaltfläche (📏) in der Zeichnung auswählen.

In der DGM-Liste auf der linken Seite des Abschnitts „DGM“ werden alle DGMs, die in der Zeichnung vorhanden sind, aufgelistet. Um die Horizonte bzw. Schichten der Planung aufgelistet zu bekommen, müssen diese als Straßenkörper-DGMs erstellt worden sein. Bevor Sie die ausgewählten DGMs in die Zieldatei abspeichern können, müssen Sie sie codieren. Dies geschieht, indem man die „>“-Schaltfläche drückt oder das ausgewählte DGM doppelt klickt. Geben Sie nun in dem erscheinenden Dialogfenster die entsprechende „Linienkennzahl“ ein.

Mit Bestätigen durch OK erscheint das DGM als Horizont in der Linienkennzahl-Liste auf der rechten Seite. Linienkennzahlen können durch das Klicken der „<“-Schaltfläche werden aus der Linienkennzahl-Liste entfernt werden.

Durch das Klicken der OK-Schaltfläche werden alle Oberflächenhorizonte in der Linienkennzahl-Liste in die Datei geschrieben. Die DGMs werden an den Querprofilslinien entlang der Achse gespeichert.

## DA45

Dieser Befehl ermöglicht es Ihnen, Punktdaten einer Punktgruppe aus Civil 3D in eine DA45 Datei zu exportieren.

Das Format DA45 wird verwendet, um Punktkoordinaten zu speichern.

Nach dem Ausführen des Befehls erscheint folgende Dialogbox:

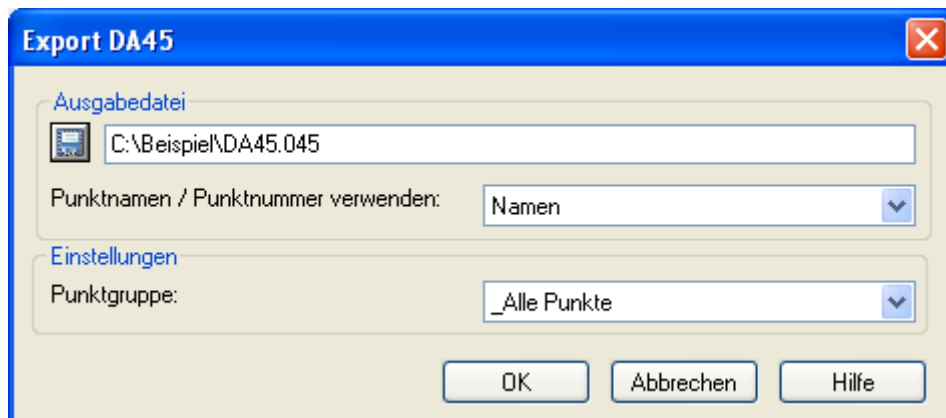

Zuerst muss eine DA45 Ausgabedatei in dem entsprechenden Abschnitt der Dialogbox angegeben werden. Dies geschieht entweder durch das Klicken der Speichern-Schaltfläche (  ) und die Auswahl eines Ordners in der Speichern-Dialogbox oder durch die manuelle Eingabe mit Pfadangabe.

Wählen Sie dann für die Punkte, die exportiert werden sollen, die entsprechende Punktgruppe im Pulldownmenü im Abschnitt „Einstellungen“ aus.

In diesem Dialogfeld gibt es außerdem das Pulldownmenü „Punktnamen / Punktnummer verwenden“, wo Sie festlegen, ob beim Export der Punkte deren Namen oder Nummern verwendet werden. Wenn Sie sich für „Namen“ entscheiden und einer der Punkte in Ihrer Zeichnung über keinen Namen verfügt, wird dieser Punkt mit seiner Nummer exportiert. Gibt es innerhalb der ausgewählten Punktgruppe jedoch einen anderen Punkt, dessen Name identisch mit der Nummer des namenlosen Punkts ist, so würde dies einen Konflikt in der Ausgabedatei erzeugen. Daher werden in einem solchen Fall sämtliche Punkte nur mit ihrer Nummer exportiert, und eine Warnmeldung wird angezeigt.

Durch das Klicken der OK-Schaltfläche werden die Punktdaten der ausgewählten Punktgruppe aus der Zeichnung in die Datei geschrieben.

## DA 45, DA 58, DA 49

Dieser Befehl ermöglicht es Ihnen, DGM-Daten bestehend aus Punkten, Dreiecken und Bruchkanten aus Civil 3D zu exportieren und damit DA45, DA58 und DA49 Dateien zu erstellen.

Das DA45 Dateiformat wird verwendet, um Punktkoordinaten zu speichern, während das DA58 Dateiformat Dreiecke speichert, die anhand von Punktnummerreihen aus der zugehörigen DA45 Datei. Beide Dateien können deshalb verwendet werden, um ein DGM zu erzeugen.

Das Format DA49 wird verwendet, um Informationen von Rand- und Zwangslinien (d.h. Bruchkanten) zu speichern. Es ist ebenfalls durch Punktnummerreihen aus der zugehörigen DA45 Datei definiert. Rand- und Zwangslinien können zusammen mit einer DA58 Datei Teil einer DGM-Definition sein.

Nach dem Ausführen des Befehls erscheint folgende Dialogbox:



Es muss jeweils eine Ausgabedatei für die DA45 und DA58 im Bereich „Ausgabedatei“ der Dialogbox angegeben werden.

Dies geschieht entweder durch das Klicken der Speichern-Schaltfläche (📁) und die Auswahl eines Ordners in der Speichern-Dialogbox oder durch die manuelle Eingabe mit Pfadangabe.

Optional, d.h. wenn Bruchkanten im DGM vorhanden sind und exportiert werden sollen, können Sie eine DA49 Datei angeben.

Wählen Sie das DGM, das exportiert werden soll, im Pulldownmenü des Abschnitts „Einstellungen“ aus. Optional können Sie das DGM anhand der Auswahl-Schaltfläche (👉) in der Zeichnung auswählen.

In diesem Dialogfeld gibt es außerdem das Pulldownmenü „Punktnamen / Punktnummer verwenden“, wo Sie festlegen, ob beim Export der Punkte deren Namen oder Nummern verwendet werden. Wenn Sie sich für „Namen“ entscheiden und einer der Punkte in Ihrer Zeichnung über keinen Namen verfügt, wird dieser Punkt mit seiner Nummer exportiert. Gibt es innerhalb der ausgewählten Punktgruppe jedoch einen anderen Punkt, dessen Name identisch mit der Nummer des namenlosen Punkts ist, so würde dies einen Konflikt in der Ausgabedatei erzeugen. Daher werden in einem solchen Fall sämtliche Punkte nur mit ihrer Nummer exportiert, und eine Warnmeldung wird angezeigt.

Durch das Klicken der OK-Schaltfläche werden die Punktdaten, die Dreiecke und optional die Bruchkanten des ausgewählten DGMs aus der Zeichnung in die entsprechenden Ausgabedateien geschrieben.

## REB-VB 21.003 Massenberechnung aus Querprofilen (Elling)

Das Verfahren beschreibt die Massenberechnung zwischen Querprofilen auf der Grundlage der Gauß'schen Flächenformel – früher oft Gauß-Elling genannt.

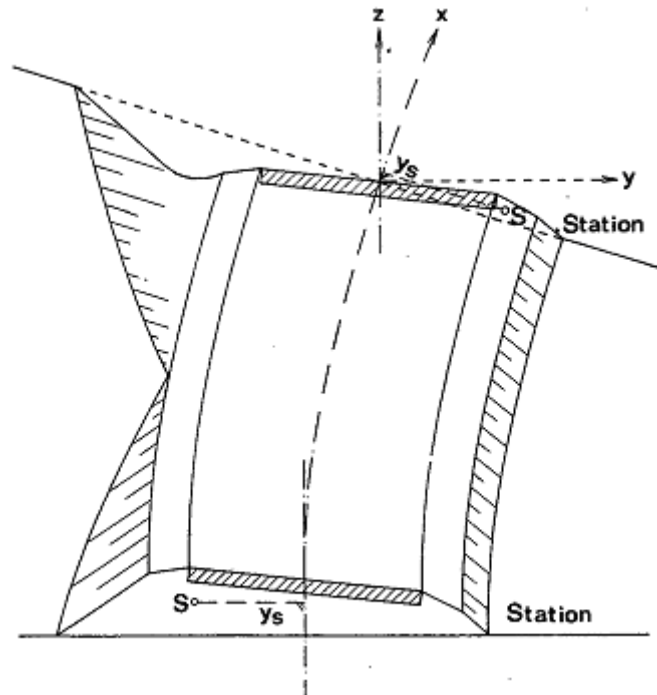

Die Anwendung des vorliegenden Verfahrens ermöglicht die Berechnung geradlinig begrenzter Flächen. Mit der Stationsangabe können gleichzeitig die Massen, einschließlich der Verbesserung bei gekrümmter Achse, berechnet werden. Mehrere Positionen werden nacheinander berechnet. Die Berechnung der Massen erfolgt jeweils aus dem Mittel zweier Profilflächen und dem Profilabstand. Bei gekrümmter Achse wird die Teilmasse durch Multiplikation mit dem gemittelten Faktor  $k$  verbessert.

Wichtiger Hinweis: Diese Definition und Berechnung der Materialien ist unabhängig (nicht verbunden) mit der Definition und Berechnung der Materialien direkt aus Civil 3D (Massenberechnung).

Wählen Sie im Menü *Extension > REB > REB-VB 21.003 Massenberechnung aus Querprofilen (Elling)*. Nach dem Ausführen des Befehls erscheint folgende Dialogbox:

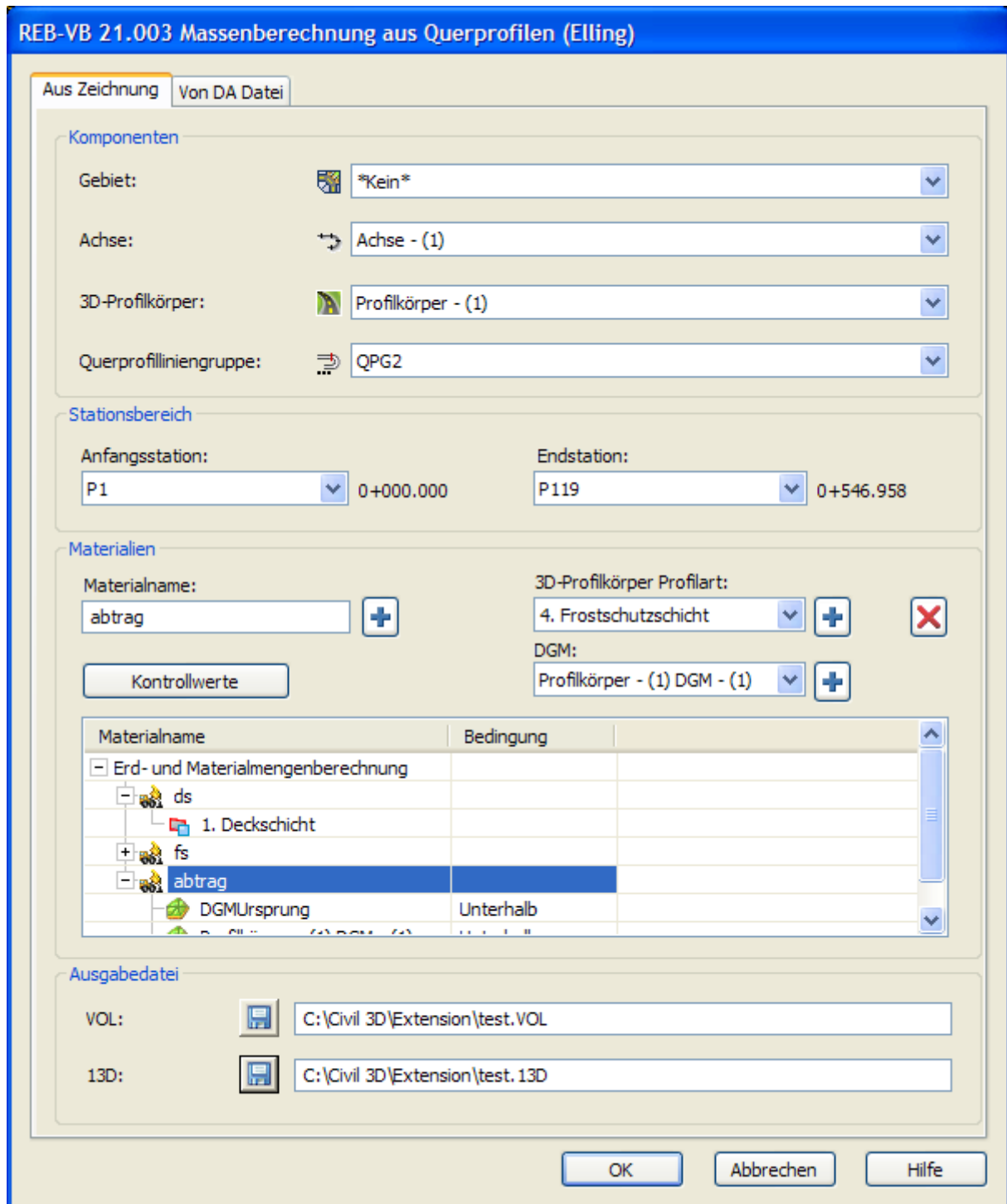

Es stehen zwei Registerkarten, *Aus Zeichnung* und *Von DA Datei*, zur Verfügung.

Wenn die Registerkarte *Aus Zeichnung* ausgewählt ist, können die Daten für die Massenberechnung aus einer AutoCAD Civil 3D Zeichnung berechnet werden.

Im Bereich *Komponenten* müssen *Gebiet*, *Achse*, *Querprofiliniengruppe* und *3D-Profilkörper* angegeben werden. Im Abschnitt *Stationsbereich* kann ein bestimmter Abschnitt der Achse für die Massenberechnung definiert werden, indem man die *Anfangsstation* und die *Endstation* über die Auswahl der Querprofilinien angibt. Um die Massenberechnung für Stationen auszuführen, für die keine Querprofilinie definiert ist, kann die Erstellung von weiteren

Querprofilinien in den Querprofil-Werkzeugen vom Menü Querprofile > Querprofilinien bearbeiten durchgeführt werden.

Die Materialien bzw. Querschnittsflächen werden im Abschnitt *Materialien* definiert. Der Materialname muss eindeutig sein. Diese Materialdefinitionen werden in der Civil 3D Zeichnung gespeichert. Ein neues Material kann über die Definition eines Materialnamen im Feld *Materialname* hinzugefügt werden. Mit der Schaltfläche **+** wird es zur Materialliste hinzugefügt. Sobald das Material zu der Materialliste hinzugefügt wurde, können DGMs und Profilarten von 3D-Profilkörpern zu der Materialdefinition hinzugefügt werden. Die zur Verfügung stehenden DGMs sind in der Auswahl DGM aufgelistet, die zur Verfügung stehenden Profilarten sind in der Auswahl *3D-Profilkörper Profilart* aufgelistet. Ausgewählte DGMs und 3D-Profilkörper-Profilarten können durch das Klicken der Schaltfläche **+** zur Materialdefinition hinzugefügt werden. Materialien oder DGMs/Profilarten können durch das Klicken der Schaltfläche **X** von der Materialliste entfernt werden

Massen können von zwei Quellen berechnet werden: zwischen DGMs oder von 3D-Profilkörper Profilarten. Wenn Massen zwischen DGMs berechnet werden, können zwei oder mehr (bis zu sechs) DGMs zum Material hinzugefügt werden. Materialflächen sind von den ausgewählten DGMs umgrenzt. Für die Materialflächendefinition können folgende Bedingungen verwendet werden: Oberhalb, Unterhalb, Links, Rechts. Diese Bedingungen können für ausgewählte DGMs in der Spalte *Bedingung* zugeordnet werden.

Eine Materialfläche muss von mindestens 2 Begrenzungslinien umschlossen werden:

Beispiel:



Eine Materialfläche kann maximal von 6 Begrenzungslinien umschlossen werden, wobei die Begriffe für „oben“ in O1, O2 und für „unten“ in U1, U2 aufgeteilt werden.

Beispiel:

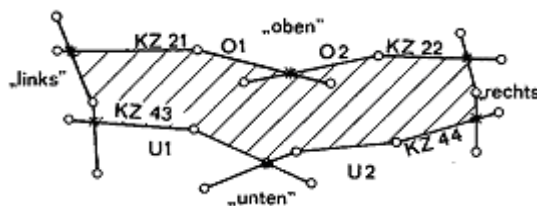

Werden für „oben“ oder „unten“ jeweils 2 Begrenzungslinien angegeben, so werden diese automatisch zu einer neuen Begrenzungslinie zusammengefasst.

Durch das Klicken der Schaltfläche *Kontrollwerte* können die notwendigen Kontrollwert-Konstanten für die Materialflächenberechnung gesetzt werden. Es erscheint die folgende Dialogbox:



## Erklärung der einzelnen Konstanten

Kontrollwert KWX	wahrscheinlich größter Profilabstand
Kontrollwert KWY	wahrscheinlich größter Abstand zweier benachbarter Profilpunkte in y-Richtung
Kontrollwert KWZ	wahrscheinlich größte Höhendifferenz benachbarter Profilpunkte
Kontrollwert KWF	wahrscheinlich größter Inhalt einer Querschnittsfläche
Additionswert KOAY	konstanter Abstand einer Aufmaß-Achse von der Kurvenband-Achse
Additionswert KOAZ	konstanter Abstand eines Bezugshorizontes zu NN
Extrapolations- Wert KOEL	einheitlicher Verlängerungswert für alle Begrenzungslinien
Kontrollwert KWRW	wahrscheinlich größte Anzahl der Richtungswechsel der Profilpunktfolge nach links und rechts, die durch wechselweises Zu- und Abnehmen der y-Werte ( $\pm \Delta y$ ) verursacht werden.

## Verlängerung von Begrenzungslinien

Um auch solche Begrenzungslinien verarbeiten zu können, die den vorhandenen Horizont nicht in voller Länge beschreiben, werden die Begrenzungslinien immer über den Anfangs und Endpunkt hinaus verlängert.

Beispiel:

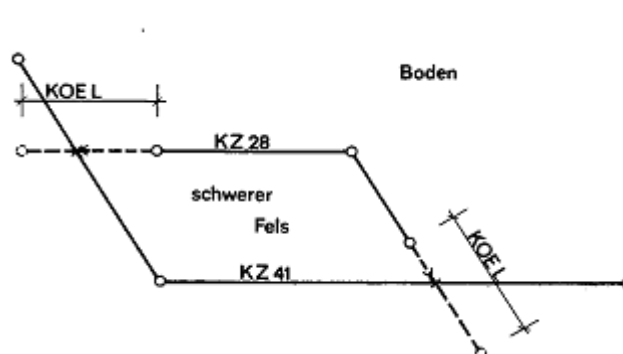

Das Verlängerungsmaß KOEL gilt in Richtung der beiden Strecken an den Enden einer Begrenzungslinie. Das Verlängerungsmaß KOEL muss so groß gewählt werden, dass erforderliche Schnittpunkte tatsächlich erzielt werden.

Beispiel:

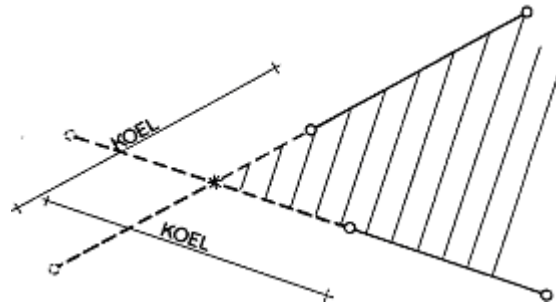

Das Verlängerungsmaß KOEL darf nicht zu groß gewählt werden, da sonst unbeabsichtigte und unerwünschte Schnittpunkte und Flächen entstehen können.

Beispiel:

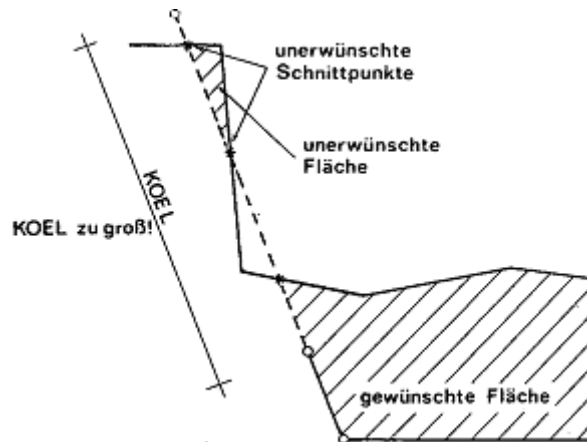

Wenn Massen aus 3D-Profilkörper Profilarten berechnet werden, sind keine spezielle Parameter zur Flächenberechnung notwendig. Materialfläche ist eine Eigenschaft in einer 3D-Profilkörper Profilart und daher sind 3D-Profilkörper Profilartenobjekte immer geschlossen. Die Anzahl von 3D-Profilkörper Profilarten in einer Materialdefinition ist nicht begrenzt. Ausgewählte 3D-Profilkörper Profilarten werden nur von ausgewählten 3D-Profilkörper gelesen. Diese können nicht von mehreren 3D-Profilkörper gelesen werden.

Durch das Bestätigen mit OK werden die Mengen berechnet und in eine VOL-Datei gespeichert. Der Inhalt einer VOL entspricht der Definitionsvorgabe gemäß REB-VB 21.003: es wird die Information zu der Position, der Station, der Fläche, der Masse, dem Radius, der Schwerpunktsverlagerung  $y_s$ , dem k-Faktor, der k-Masse und der Gesamtmasse aufgelistet und gespeichert.

Geben Sie dazu unter *Ausgabedatei* den gewünschten Pfad für die VOL-Datei an.

Zusätzlich kann auch die zugehörige 13D-Datei gespeichert werden. Diese enthält automatisiert zusammengeführt die Informationen der Datenarten 50, 51, 53 und 54.

Hinweis: wenn der 3D-Profilkörper nicht an den Stationen, für die Profilarten berechnet werden sollen, erzeugt wurde, erscheint der folgende Dialog:

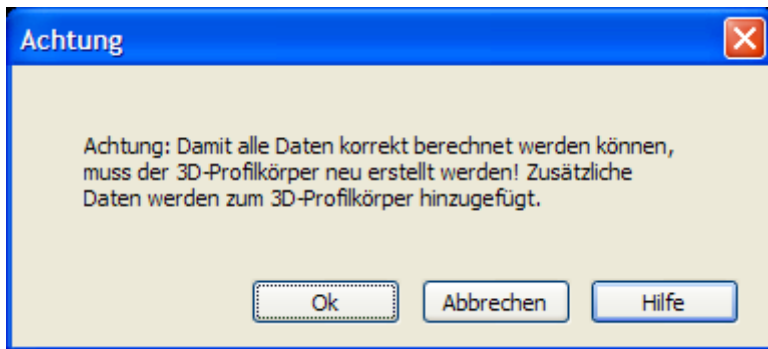

Durch das Klicken der Schaltfläche *OK* werden zusätzliche Stationen zum 3D-Profilkörper hinzugefügt und der 3D-Profilkörper wird neu erstellt. Profilartenflächen an diesen Stationen können nun berechnet werden. Durch das Klicken der Schaltfläche *Abbrechen* wird der 3D-Profilkörper nicht neu erstellt. Profilartenflächen an diesen Stationen können dann nicht berechnet und in der VOL Datei gespeichert werden.

Wurde die Vorgehensweise bzw. Registerkarte *Von DA Datei* ausgewählt, dann werden die für die Mengenermittlung benötigten Daten aus den entsprechenden REB-Datenarten eingelesen.

Im Abschnitt *Eingabedaten* müssen die entsprechenden Eingabedateien angegeben werden. Dateien von folgenden Datenarten und mit folgendem Inhalt werden benötigt:

- DA 50 Werte des Kurvenbandes
- DA 51 Kontrollwerte und Konstanten
- DA 53 Positionsangaben
- DA 54 Koordinaten der Profilkörperpunkte

Alternativ dazu können die benötigten *Eingabedaten* auch aus einer 13D-Datei gelesen werden, die die gleichen Daten wie die entsprechenden einzelnen Datenarten beinhaltet (DA 50, DA 51, DA 53 und DA 54):

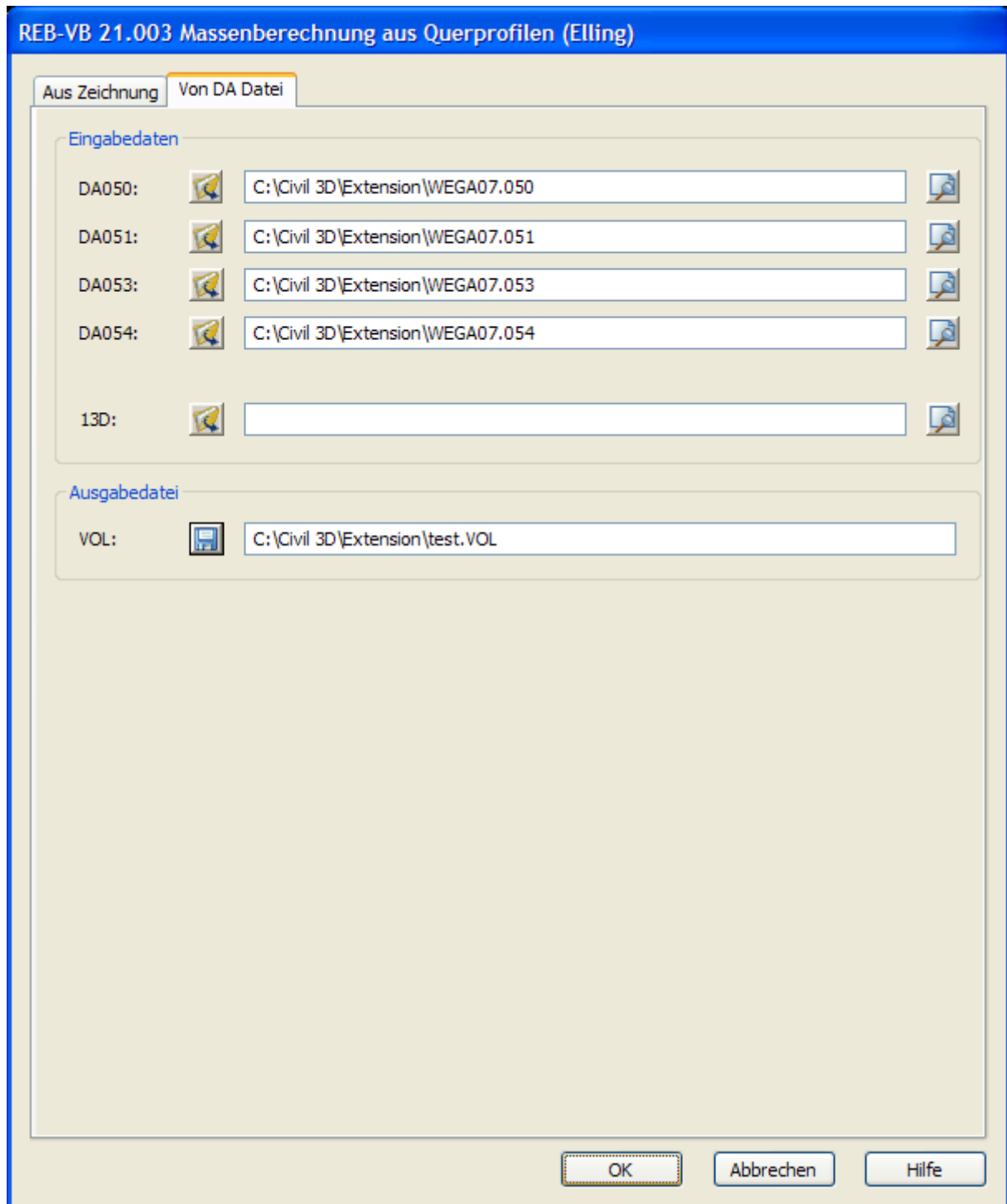

Durch das Bestätigen mit OK werden die Mengen berechnet und in eine VOL-Datei gespeichert. Der Inhalt einer VOL entspricht der Definitionsvorgabe gemäß REB-VB 21.003: es wird die Information zu der Position, der Station, der Fläche, der Masse, dem Radius, der Schwerpunktabstand  $y_s$  von der Achse, dem k-Faktor, der k-Masse (verbesserte Masse) und der Gesamtmasse aufgelistet und gespeichert.

## REB-VB 21.013 Massenberechnung zwischen Begrenzungslinien

Die Massen langgestreckter Baukörper im Straßen- und Wasserbau werden aus den Querschnittsflächen in Profilen mit gegebener Stationierung berechnet.

In den Querprofilen werden *Begrenzungslinien* als Punktfolgen der Begrenzungen einer Bodenart, z.B. Urgelände, Fels, Planum oder Böschungsandeckung oder eines Baukörpers gebildet. Sie können zeitlich unabhängig voneinander aufgemessen oder aus Entwurfsberechnungen übernommen werden. Für die Massenberechnung der einzelnen Bodenarten usw. sind jeweils die obere und untere, ggf. dazu die rechte und/oder linke Begrenzungslinie anzugeben.

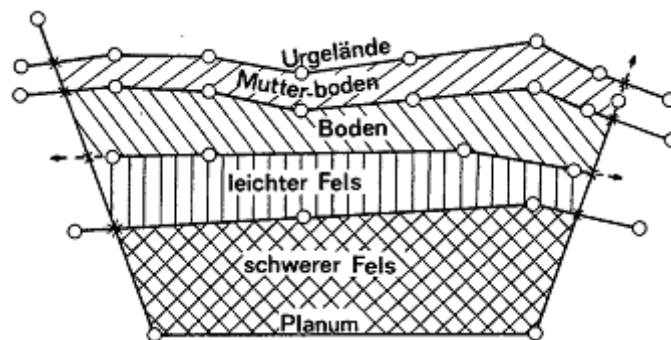

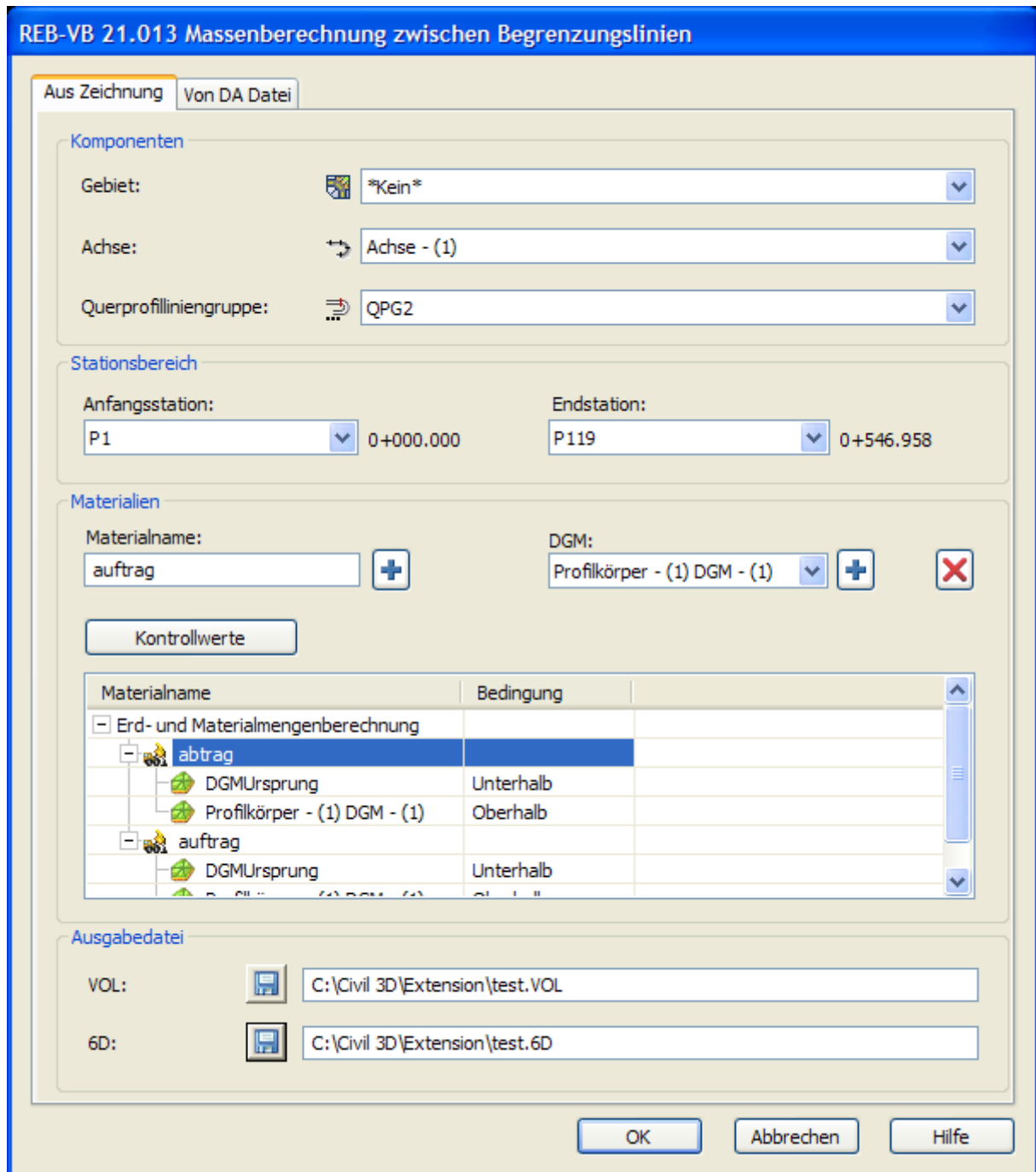

Mit dem vorliegenden Verfahren werden die Schnittpunkte der Begrenzungslinien, die Querschnittsflächen und die Massen verschiedener Positionen (Bodenarten usw.) berechnet. Die bei der manuellen Abrechnung notwendige zeichnerische Darstellung der Querprofile soll bei entsprechend geeigneten Objekten auf einige typische Profile und unübersichtliche Ausnahmefälle beschränkt werden.

Wählen Sie vom Menü oder dem Werkzeugkasten den Befehl *Extension > REB > REB-VB 21.013 Massenberechnung zwischen Begrenzungslinien*. Nach dem Ausführen des Befehls erscheint folgende Dialogbox:



Es stehen zwei Registerkarten, *Aus Zeichnung* und *Von DA Datei*, zur Verfügung.

Die Vorgehensweise *Aus Zeichnung* ermöglicht die Definition die Massenberechnung mit Hilfe von Civil 3D-Objekten in der aktuellen Zeichnung.

Im Abschnitt *Komponenten* wird das *Gebiet* , die *Achse*  und die *Querprofiliniengruppe*  ausgewählt.

Im Abschnitt *Stationsbereich* kann ein bestimmter Abschnitt der Achse für die Massenberechnung definiert werden, indem man die *Anfangsstation* und die *Endstation* über die Auswahl der Querprofilinien angibt. Um die Massenberechnung für Stationen auszuführen, für die keine Querprofilinie definiert ist, kann die Erstellung von weiteren Querprofilinien in den Querprofil-Werkzeugen vom Menü *Querprofile > Querprofilinien bearbeiten* durchgeführt werden.

Die Materialien bzw. Querschnittsflächen werden im Abschnitt *Materialien* definiert. Der Materialname muss eindeutig sein. Die definierten Materialien werden in der Civil 3D-Zeichnung gespeichert. Für ein neues Material wird zunächst ein Materialname im Feld *Materialname* eingegeben. Mit der Schaltfläche **+** wird es zur Materialliste hinzugefügt. Wenn ein Material zur Materialliste hinzugefügt wurde, können die entsprechenden DGMs (bzw. Horizonte) zur Materialdefinition hinzugefügt werden. Die verwendbaren DGMs sind im Pulldownmenü *DGM* aufgeführt. Mit der Schaltfläche **+** wird das ausgewählte DGM zur Materialliste hinzugefügt. Sowohl ein DGM als auch ein Material (mit den zugehörigen DGMs) kann aus der Liste durch das Betätigen der Schaltfläche **X** gelöscht werden.

Wenn Mengen von DGMs berechnet werden, müssen mindestens zwei und können maximal sechs DGMs zu einem Material hinzugefügt werden. Die Materialfläche ist durch die gewählten DGMs begrenzt. Für die Definition der Materialfläche können die folgenden Bedingungen verwendet werden: Oberhalb, Unterhalb, Links, Rechts. Diese Bedingungen müssen für jedes ausgewählte DGM in der Spalte *Bedingung* zugordnet werden.

Eine Fläche muss von mindestens 2 Begrenzungslinien umschlossen werden:

Beispiel:



Eine Fläche kann maximal von 6 Begrenzungslinien umschlossen werden, wobei die Begriffe für „oben“ in O1, O2 und für „unten“ in U1, U2 aufgeteilt werden.

Beispiel:

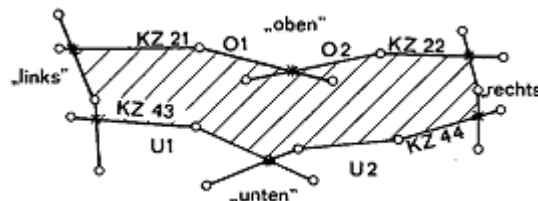

Werden für „oben“ oder „unten“ jeweils 2 Begrenzungslinien angegeben, so werden diese automatisch zu einer neuen Begrenzungslinie zusammengefasst.

Durch das Klicken auf die Schaltfläche *Kontrollwerte* können die notwendigen Kontrollwert-Konstanten für die Materialflächenberechnung definiert werden. Es erscheint die folgende Dialogbox:

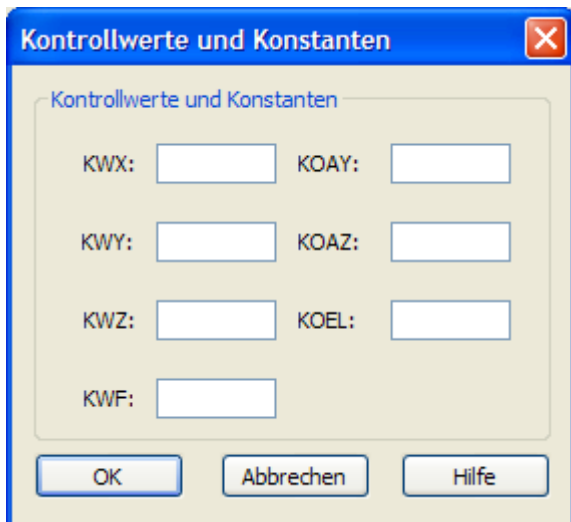

## Erklärung der einzelnen Konstanten

Kontrollwert KWX	wahrscheinlich größter Profilabstand
Kontrollwert KWY	wahrscheinlich größter Abstand zweier benachbarter Profilpunkte in y-Richtung
Kontrollwert KWZ	wahrscheinlich größte Höhendifferenz benachbarter Profilpunkte
Kontrollwert KWF	wahrscheinlich größter Inhalt einer Querschnittsfläche
Additionswert KOAY	konstanter Abstand einer Aufmaß-Achse von der Kurvenband-Achse
Additionswert KOAZ	konstanter Abstand eines Bezugshorizontes zu NN
Extrapolations- Wert KOEL	einheitlicher Verlängerungswert für alle Begrenzungslinien

## Verlängerung von Begrenzungslinien

Um auch solche Begrenzungslinien verarbeiten zu können, die den vorhandenen Horizont nicht in voller Länge beschreiben, werden die Begrenzungslinien immer über den Anfangs- und Endpunkt hinaus verlängert.

Beispiel:

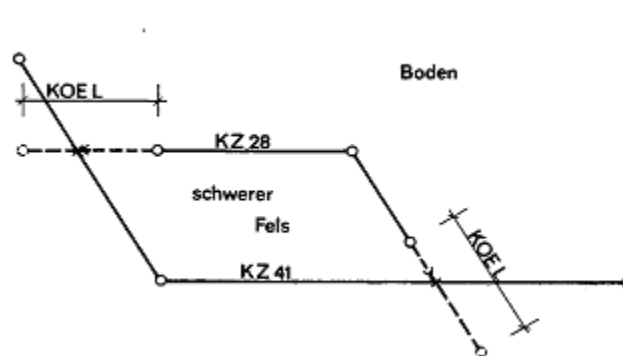

Das Verlängerungsmaß KOEL gilt in Richtung der beiden Strecken an den Enden einer Begrenzungslinie. Das Verlängerungsmaß KOEL muss so groß gewählt werden, dass erforderliche Schnittpunkte tatsächlich erzielt werden.

Beispiel:

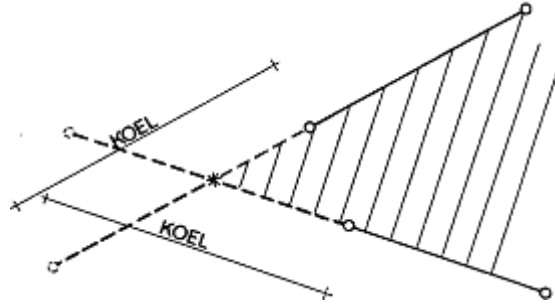

Das Verlängerungsmaß KOEL darf nicht zu groß gewählt werden, da sonst unbeabsichtigte und unerwünschte Schnittpunkte und Flächen entstehen können.

Beispiel:

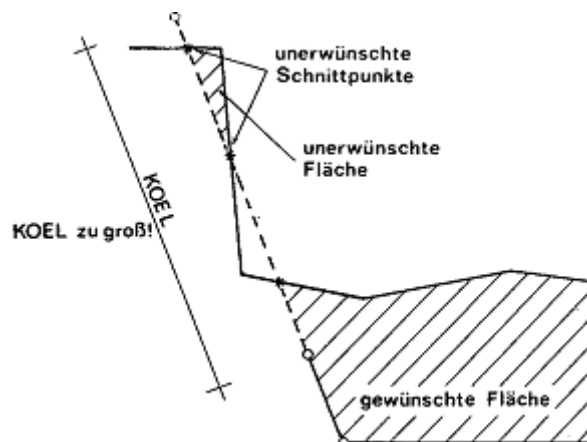

Durch das Bestätigen mit OK werden die Mengen berechnet und in eine VOL-Datei gespeichert. Der Inhalt einer VOL entspricht der Definitionsvorgabe gemäß REB-VB 21.013: es wird die Information zu der Position, der Station, der Fläche, der Masse, dem Radius, der Schwerpunktsverlagerung  $y_s$ , dem k-Faktor, der k-Masse und der Gesamtmasse aufgelistet und gespeichert.

Geben Sie dazu unter *Ausgabedatei* den gewünschten Pfad für die VOL-Datei an.

Zusätzlich kann auch die zugehörige 6D-Datei gespeichert werden. Diese enthält automatisiert zusammengeführt die Informationen der Datenarten 050,066,067 und 068.

Wurde die Vorgehensweise bzw. Registerkarte *Von DA Datei* ausgewählt, dann werden die für die Mengenberechnung benötigten Daten aus den entsprechenden REB-Datenarten eingelesen.

Im Abschnitt *Eingabedaten* müssen die entsprechenden Eingabedateien angegeben werden. Dateien von folgenden Datenarten und mit folgendem Inhalt werden benötigt:

- DA 50 Werte des Kurvenbandes
- DA 66 Koordinaten der Begrenzungslinien
- DA 67 Kontrollwerte und konstanten
- DA 68 Positionsangaben

Alternativ dazu können die benötigten *Eingabedaten* auch aus einer 6D-Datei gelesen werden, die die gleichen Daten wie die entsprechenden einzelnen Datenarten beinhaltet (DA 050, DA 066, DA 067 und DA 068):

The screenshot shows a software dialog box titled "REB-VB 21.013 Massenberechnung zwischen Begrenzungslinien". It has two tabs: "Aus Zeichnung" and "Von DA Datei", with the latter being selected. The dialog is divided into two sections: "Eingabedaten" (Input Data) and "Ausgabedatei" (Output File). In the "Eingabedaten" section, there are four rows for DA050, DA066, DA067, and DA068, each with a file path starting with "C:\Civil 3D\Extension\WEGA06.". There is also a row for "6D:" which is currently empty. In the "Ausgabedatei" section, there is a row for "VOL:" with a file path "C:\Civil 3D\Extension\test.VOL". At the bottom of the dialog, there are three buttons: "OK", "Abbrechen", and "Hilfe".

Durch das Bestätigen mit OK werden die Mengen berechnet und in eine VOL-Datei gespeichert. Der Inhalt einer VOL entspricht der Definitionsvorgabe gemäß REB-VB 21.013: es wird die Information zu der Position, der Station, der Fläche, der Masse, dem Radius, der Schwerpunktabstand  $y_s$  von der Achse, dem k-Faktor, der k-Masse (verbesserte Masse) und der Gesamtmasse aufgelistet und gespeichert.

## REB-VB 21.033 Oberflächenberechnung aus Querprofilen

Das Verfahren beschreibt die Oberflächenberechnung zwischen Querprofilen auf der Grundlage der Streckenberechnung aus Koordinaten.

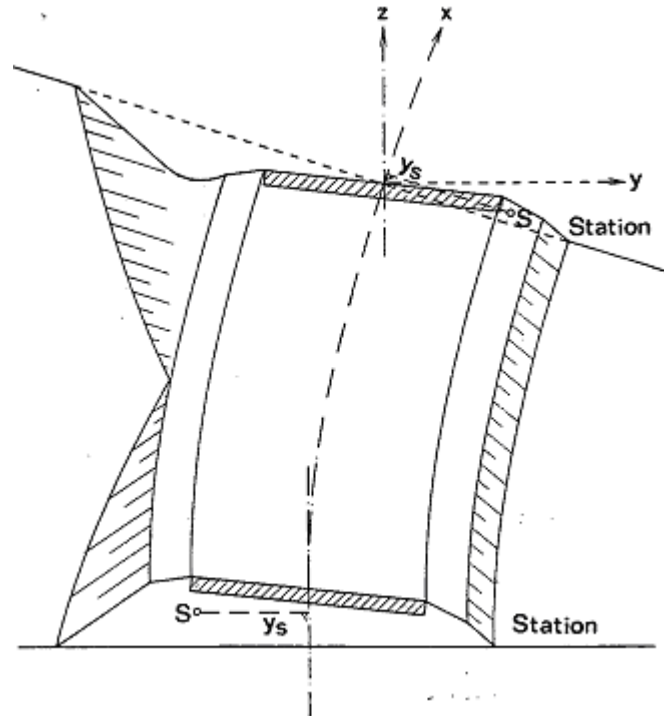

Aus den Koordinaten der einzelnen Punkte eines Querprofils sollen die Einzelstrecken und die Streckensumme berechnet werden, Dabei sollen erforderlichenfalls bestimmte Einzelstrecken z. B, Fahrbahnbereiche zwischen den beiden Böschungen, ausgelassen werden.

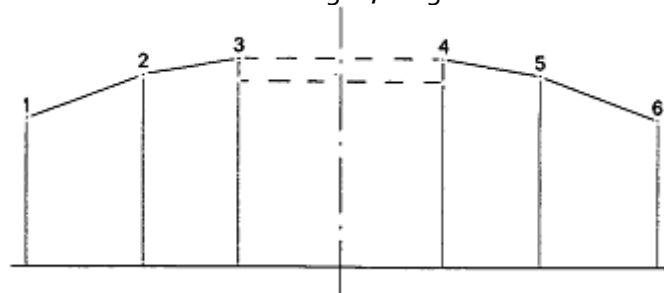

Aus den Streckensummen und den Stationsangaben für die Querprofile ist die Oberfläche unter Berücksichtigung des Schwerpunktswegs bei gekrümmter Achse zu berechnen. Mehrere Positionen sollen nacheinander berechnet werden.

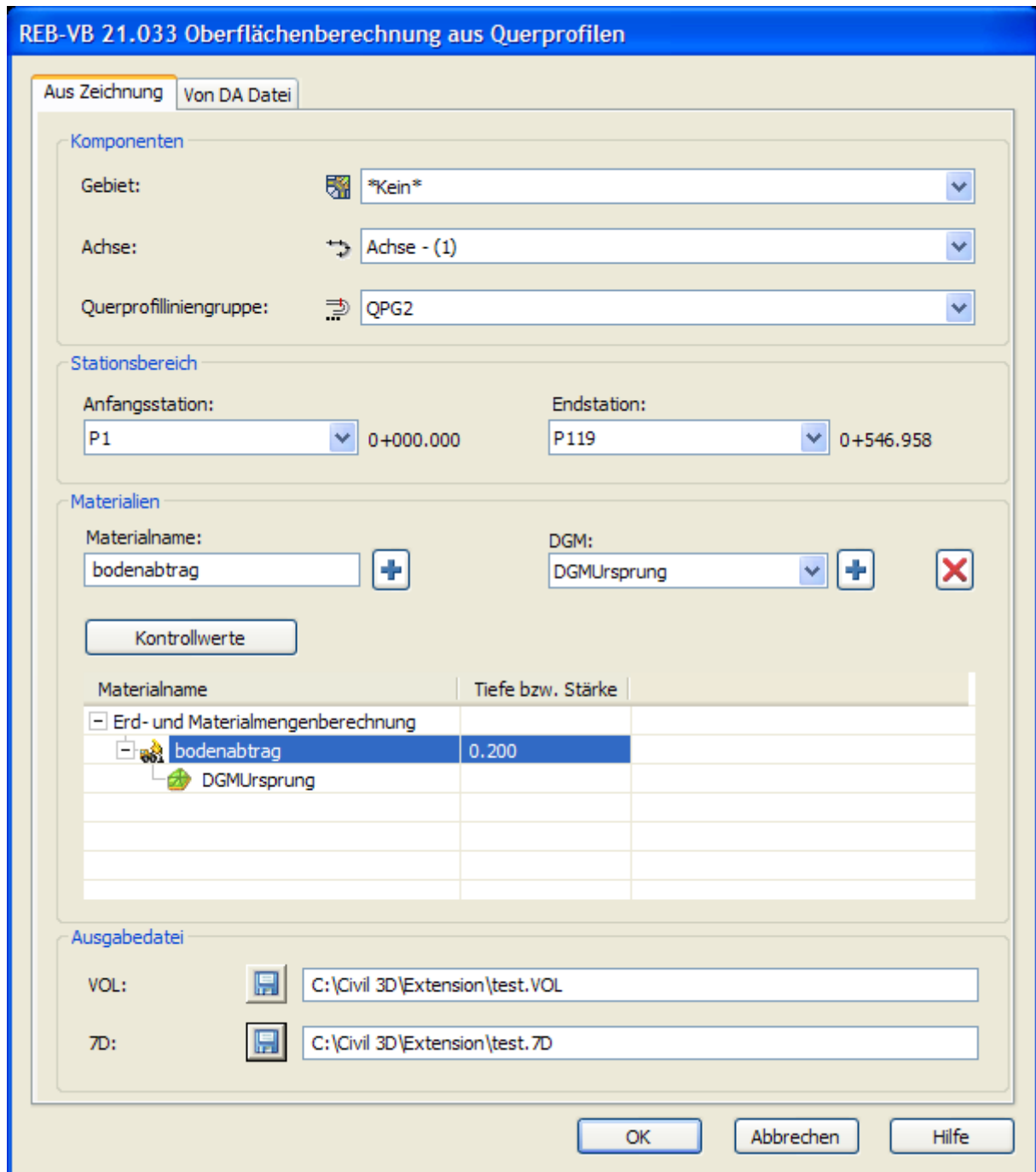

Die Berechnung der Oberflächen erfolgt jeweils aus dem Mittel zweier Profilstrecken und dem Profilabstand. Bei gekrümmter Achse wird die Fläche durch Berücksichtigung des Schwerpunktswegs verbessert. In einem Berechnungslauf wird ggf. aus den Oberflächen der einzelnen Positionen und einer Dicke positionswise die jeweilige Masse ermittelt.

Wählen Sie den Befehl *Extension > REB > REB-VB 21.033 Oberflächenberechnung aus Querprofilen*. Nach dem Ausführen des Befehls erscheint folgende Dialogbox:



Es stehen zwei Registerkarten, *Aus Zeichnung* und *Von DA Datei*, zur Verfügung.

Die Vorgehensweise *Aus Zeichnung* ermöglicht die Definition die Oberflächenberechnung mit Hilfe von Civil 3D-Objekten in der aktuellen Zeichnung.

Im Abschnitt *Komponenten* wird das *Gebiet* , die *Achse*  und die *Querprofiliniengruppe*  ausgewählt.

Im Abschnitt *Stationsbereich* kann ein bestimmter Abschnitt der Achse für die Oberflächenberechnung definiert werden, indem man die *Anfangsstation* und die *Endstation* über die Auswahl der Querprofilinien angibt. Um die Oberflächenberechnung für Stationen auszuführen, für die keine Querprofilinie definiert ist, kann die Erstellung von weiteren Querprofilinien in den Querprofil-Werkzeugen vom Menü *Querprofile > Querprofilinien bearbeiten* durchgeführt werden.

Die Materialien werden im Abschnitt *Materialien* definiert, wobei der Materialname eindeutig sein muss. Die definierten Materialien werden in der Civil 3D-Zeichnung gespeichert. Für ein neues Material wird zunächst ein Materialname im Feld *Materialname* eingegeben. Mit der Schaltfläche **+** wird es zur Materialliste hinzugefügt. Wenn ein Material zur Materialliste hinzugefügt wurde, können die entsprechenden DGMs zur Materialdefinition hinzugefügt werden. Die verwendbaren DGMs sind im Pulldownmenü *DGM* aufgeführt. Mit der Schaltfläche **+** wird das ausgewählte DGM zur Materialliste hinzugefügt. Sowohl ein DGM als auch ein Material (mit den zugehörigen DGMs) kann aus der Liste durch das Betätigen der Schaltfläche **X** gelöscht werden.

Jedem DGM kann in der Materialliste eine Tiefe bzw. Stärke zugeordnet werden. Falls die Tiefe ungleich 0,0 ist, wird neben der Länge und der Fläche auch eine Menge errechnet.

Durch das Klicken auf die Schaltfläche *Kontrollwerte* können die notwendigen Kontrollwert-Konstanten für jede Längen- bzw. Flächenberechnung definiert werden. Es erscheint die folgende Dialogbox:



### Erklärung der einzelnen Konstanten

Kontrollwert KWX	wahrscheinlich größter Profilabstand
Kontrollwert KWY	wahrscheinlich größter Abstand zweier benachbarter Profilpunkte in y-Richtung
Kontrollwert KWZ	wahrscheinlich größte Höhendifferenz benachbarter Profilpunkte
Kontrollwert KWS	wahrscheinlich größte Länge der Summe der Einzelstrecken eines Profils
Additionswert KOAY	konstanter Abstand einer Aufmaß-Achse von der Kurvenband-Achse
Kontrollwert KWRW	wahrscheinlich größte Anzahl der Richtungswechsel der Profilpunktfolge nach links und rechts, die durch wechselweises Zu- und Abnehmen der y-Werte ( $\pm \Delta y$ ) verursacht werden.

Wurde die Vorgehensweise bzw. Registerkarte *Von DA Datei* ausgewählt, dann werden die für die Oberflächenberechnung benötigten Daten aus den entsprechenden REB-Datenarten eingelesen.

Im Abschnitt *Eingabedaten* müssen die entsprechenden Eingabedateien angegeben werden. Dateien von folgenden Datenarten und mit folgendem Inhalt werden benötigt:

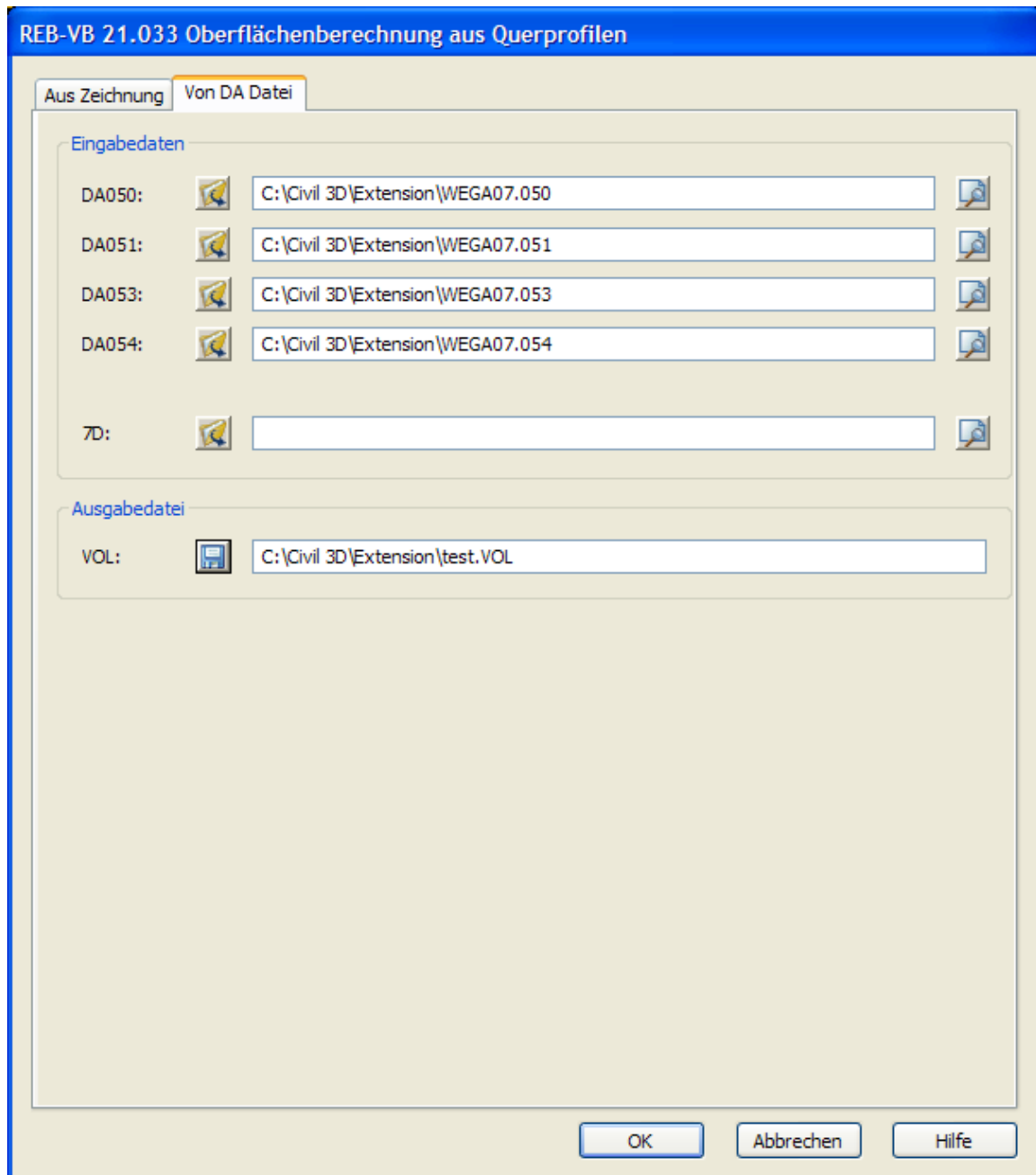

- DA 50 Werte des Kurvenbandes
- DA 51 Kontrollwerte und konstanten
- DA 53 Positionsangaben
- DA 54 Koordinaten der Profilpunkte

Alternativ dazu können die benötigten *Eingabedaten* auch aus einer 7D-Datei gelesen werden, die die gleichen Daten wie die entsprechenden einzelnen Datenarten beinhaltet (DA 050, DA 051, DA 053 und DA 054).

Durch das Bestätigen mit OK werden die Mengen berechnet und in eine VOL-Datei gespeichert. Der Inhalt einer VOL entspricht der Definitionsvorgabe gemäß REB-VB 21.033: es wird die Information zu der Position, der Station, der Fläche, dem Radius, der Schwerpunktabstand  $y_s$  von der Achse, dem k-Faktor, der k-Fläche (verbesserte Fläche), der Gesamtmasse, der Dicke und der Masse aufgelistet und gespeichert.

## REB VB 22.013: Massen und Oberflächen aus Prismen

### Aus Civil 3D DGM

Dieser Befehl ermöglicht es Ihnen, die Massen zwischen zwei in der Zeichnung vorhandenen Horizonten oder einem Horizont und einer festen Höhe gemäß REB-Verfahrensbeschreibung 22.013 Massen und Oberflächen aus Prismen zu berechnen und ein Ergebnisprotokoll als TXT-Datei abzuspeichern.

Nach dem Ausführen des Befehls erscheint folgende Dialogbox:

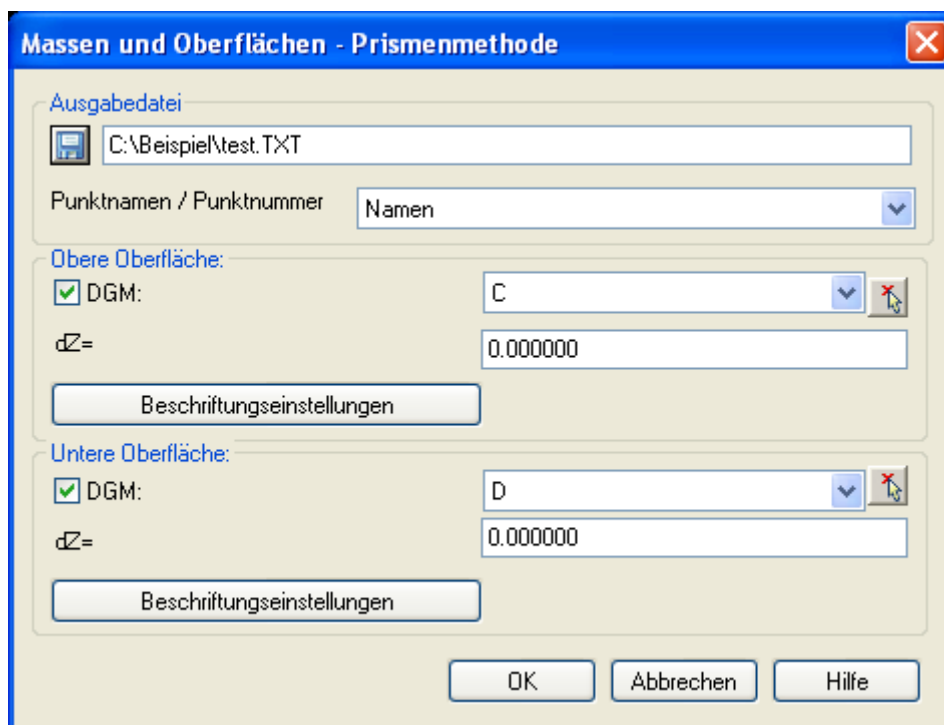

Zuerst muss für das Ergebnisprotokoll eine Ausgabedatei in dem entsprechenden Abschnitt der Dialogbox angegeben werden. Dies geschieht entweder durch das Klicken der Speichern-Schaltfläche  und die Auswahl eines Ordners in der Speichern-Dialogbox oder durch die manuelle Eingabe mit Pfadangabe.

Tipp: bei der Betrachtung des Ergebnisprotokolls mit einem Editor erhalten Sie eine korrekte Darstellung der Spalten durch die Verwendung einer Schriftart mit fester Breite, z.B. Courier New, Lucida Console usw.

Es muss mindestens ein Bodenhorizont, d.h. Civil 3D DGM, ausgewählt werden. Die Auswahl geschieht durch das Setzen des Häkchens für die obere oder untere Oberfläche. Optional können Sie die DGMs auch anhand der Auswahl-Schaltfläche  in der Zeichnung auswählen.

Zusätzlich kann eine Höhendifferenz  $\Delta Z$  für die entsprechenden Oberflächenhorizonte angegeben werden.

Wenn eine der beiden Bodenhorizonte nicht ausgewählt wurde, wird die feste Höhe des Abschnitts des nicht angegebenen Bodenhorizonts verwendet. Die Massen werden somit entweder zwischen zwei Horizonten oder einem Horizont und einer festen Höhe berechnet.

**Wichtig:** die Punkte der äußeren Begrenzung des zu berechnenden Erdkörpers sind gemäß REB-Verfahrensbeschreibung 22.013 für alle Bodenhorizonte gleich. Passen Sie von daher in der Zeichnung die Umgrenzung des größeren DGMs durch eine Definition einer äußeren Umgrenzungslinien an die Umgrenzung des kleineren DGMs an.

Durch das Klicken der Schaltfläche OK werden die Bodenhorizonte, d.h. die Civil 3D DGMs, aus der Zeichnung gelesen, die Massen aus den Prismen berechnet und ein Ergebnisprotokoll erstellt. Falls das DGM auch aus Punkten erstellt wurde, werden deren Namen in der Berechnung und dem Protokoll verwendet. Andernfalls werden eindeutige Namen erzeugt.

Die Punkte, Dreiecke und die Länge der Dreiecksseiten können in der Zeichnung mit einem Text beschriftet werden.

Diese Beschriftungen können individuell eingerichtet werden. Klicken Sie hierfür auf die Schaltfläche „Beschriftungseinstellungen“ für das gewünschte DGM. Ein Dialogfeld mit Einstellungen öffnet sich, das im Abschnitt „Beschriftungseinstellungen“ näher erläutert wird.

In diesem Dialogfeld gibt es das Pulldownmenü „Punktnamen / Punktnummer verwenden“, wo Sie festlegen, ob beim Export der Punkte deren Namen oder Nummern verwendet werden. Wenn Sie sich für „Namen“ entscheiden und einer der Punkte in Ihrer Zeichnung über keinen Namen verfügt, wird dieser Punkt mit seiner Nummer exportiert. Gibt es innerhalb der ausgewählten Punktgruppe jedoch einen anderen Punkt, dessen Name identisch mit der Nummer des namenlosen Punkts ist, so würde dies einen Konflikt in der Ausgabedatei erzeugen. Daher werden in einem solchen Fall sämtliche Punkte nur mit ihrer Nummer exportiert, und eine Warnmeldung wird angezeigt.

Wird die Berechnung mit den gleichen Horizonten noch einmal ausgeführt, wird die vorher erstellte Beschriftung gelöscht.

## Beschriftungseinstellungen

Durch Anklicken der Schaltfläche „Beschriftungseinstellungen“ für die DGMs wird das folgende Dialogfeld geöffnet, in dem die entsprechenden DGM-Beschriftungen eingerichtet werden können:

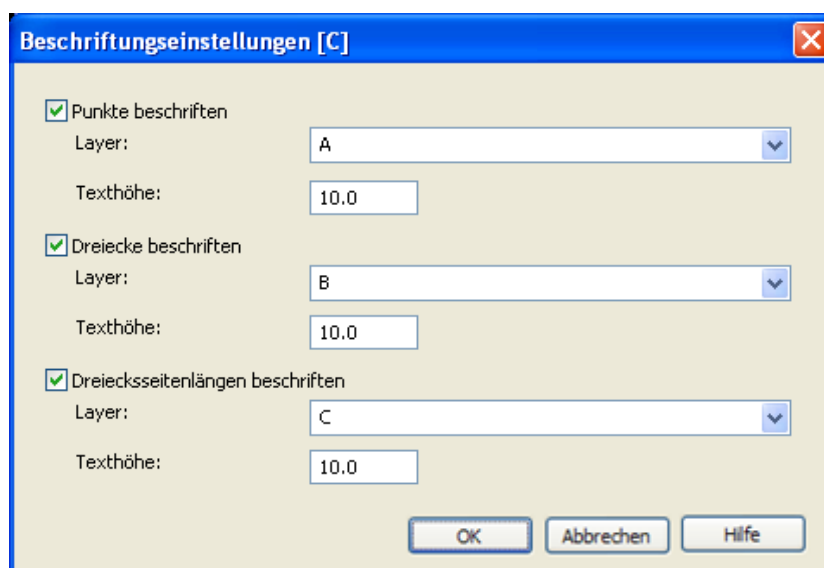

Die Punkte, Dreiecke und die Länge der Dreieckskanten können in der Zeichnung mit einem Text beschriftet werden indem man die Optionen „Punkte beschriften“, „Dreiecke beschriften“ und „Dreiecksseitenlängen beschriften“ ankreuzt. Wurde eine Option ausgewählt, ist es möglich, die Texthöhe und den Layer, auf dem die Beschriftung gezeichnet wird, zu bestimmen. Sie können hier einen neuen Layer eingeben und somit erstellen oder einen bestehenden aus dem Pulldownmenü auswählen.

Wird die Berechnung mit den gleichen Horizonten noch einmal ausgeführt, wird die vorher erstellte Beschriftung gelöscht.

### **Aus REB Datenarten**

Dieser Befehl ermöglicht es Ihnen, die Massen zwischen Paaren von Horizonten oder einem Horizont und einer festen Höhe wie sie in der Eingabedatei definiert ist gemäß REB-Verfahrensbeschreibung 22.013 Massen und Oberflächen aus Prismen zu berechnen und ein Ergebnisprotokoll als TXT-Datei abzuspeichern. Weiterhin werden die verwendeten DGMs in der Zeichnung erstellt.

Das DA45 (oder DA30) Dateiformat wird verwendet, um Punktkoordinaten zu speichern, während das DA58 Dateiformat Dreiecke speichert, die anhand von Punktnummerreihen aus der zugehörigen DA45 (bzw. DA30) Datei geformt werden. Beide Dateien können deshalb verwendet werden, um ein DGM zu erzeugen.

Das DA57 Dateiformat beinhaltet die Kontrollwerte und Konstanten. Die Eingabedaten werden mit Hilfe von Kontrollwerten auf ihre Plausibilität geprüft. Ein konstanter Bezugshorizont soll angegeben werden, der so zu wählen ist, dass er mit Sicherheit unter dem tiefsten gelegenen Dreieckspunkt aller Bodenhorizonte liegt.

Das DA59 Dateiformat beinhaltet sog. Positionsangaben. Damit hat man die Information, welche DGM-Paare aus den DA45 (bzw. DA30) und DA58 Dateien verwendet werden, um die Massen zu berechnen.

Anstelle der oben beschriebenen Dateien es ist ebenso möglich, alle Informationen aus einer REB-Eingabedatei im \*.10d-Format einzulesen.

Die Punkte der äußeren Begrenzung des zu berechnenden Erdkörpers müssen gemäß der REB-Verfahrensbeschreibung 22.013 für alle Bodenhorizonte dieselben sein.

Nach dem Ausführen des Befehls erscheint folgende Dialogbox:

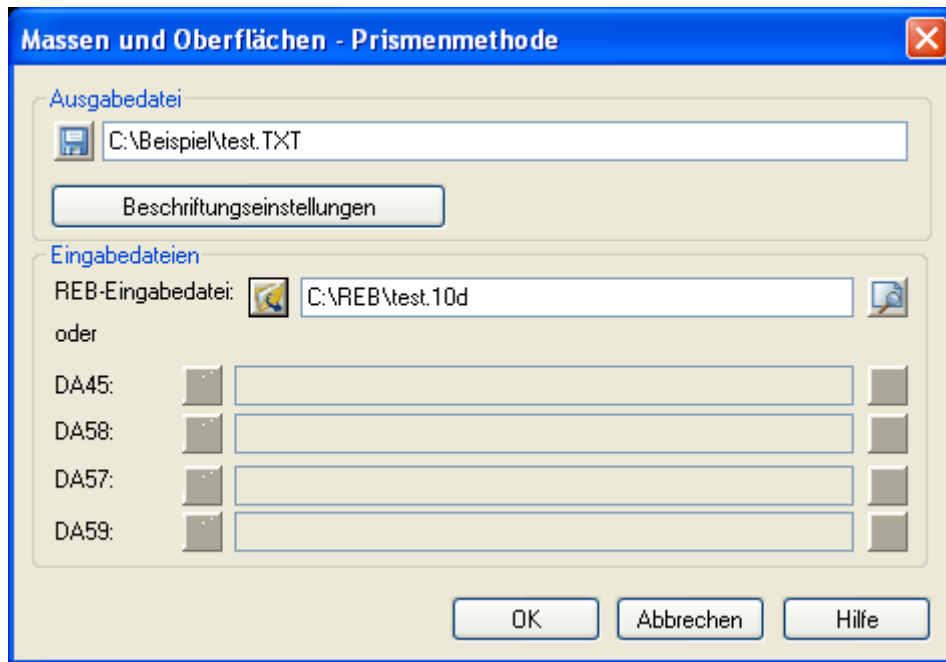

Zuerst muss für das Ergebnisprotokoll eine Ausgabedatei in dem entsprechenden Abschnitt der Dialogbox angegeben werden. Dies geschieht entweder durch das Klicken der Speichern-Schaltfläche (📁) und die Auswahl eines Ordners in der Speichern-Dialogbox oder durch die manuelle Eingabe mit Pfadangabe.

Tipp: bei der Betrachtung des Ergebnisprotokolls mit einem Editor erhalten Sie eine korrekte Darstellung der Spalten durch die Verwendung einer Schriftart mit fester Breite, z.B. Courier New, Lucida Console usw.

Folgende Dateien müssen als Eingabedateien in dem entsprechenden Abschnitt der Dialogbox angegeben werden, um die Massen berechnen zu können: entweder eine REB- Eingabedatei (\*.10d) oder eine DA45 und eine DA58 Datei, sowie optional eine DA57 und DA59 Datei.

Falls die Informationen der DA45, 57, 58 und 59 in einer einzigen Sammeldatei vorhanden sind, kann diese Datei auch allen vier DA-Pulldownmenüs zugeordnet werden.

Alle Dateien können im Abschnitt „Eingabedateien“ der Dialogbox entweder durch das Klicken der Öffnen-Schaltfläche (🔍) und das Durchsuchen nach einer Datei in der Öffnen-Dialogbox oder durch die manuelle Eingabe mit Pfadangabe ausgewählt werden.

Sobald eine gültige Datei spezifiziert wurde, kann man sie durch das Klicken der 📄-Schaltfläche in einem Editor betrachten.

Falls die Positionsangaben in einer DA59 oder 10d Datei spezifiziert wurden, werden die Massen zwischen DGM-Paaren oder konstanten Höhen, die in der Datei definiert sind, berechnet. Andernfalls werden die ersten beiden DGMs in der DA59 bzw. 10d Datei verwendet.

Falls die Kontrollwerte und Konstanten in einer DA57 oder 10d Datei spezifiziert wurden, werden die Eingabedaten mit den Kontrollwerten verglichen und eventuell Warnungen im Ergebnisprotokoll gespeichert.

Ansonsten wird keine Plausibilitätsprüfung mit den Eingabedaten durchgeführt und der konstante Bezugshorizont wird automatisch berechnet.

Durch das Klicken der OK-Schaltfläche werden die Eingabedateien eingelesen, die Massen aus den Prismen berechnet, ein Ergebnisprotokoll erstellt und die DGMs in der Zeichnung erstellt. Die Punkte, Dreiecke und die Länge der Dreiecksseiten können in der Zeichnung mit einem Text beschriftet werden.

Diese Beschriftungen können individuell eingerichtet werden. Klicken Sie hierfür auf die Schaltfläche „Beschriftungseinstellungen“ für das gewünschte DGM. Ein Dialogfeld mit Einstellungen öffnet sich, das im Abschnitt „Beschriftungseinstellungen“ näher erläutert wird.

Wird die Berechnung mit den gleichen Horizonten noch einmal ausgeführt, wird die vorher erstellte Beschriftung gelöscht.

Dies ist ein Beispiel einer Eingabedatei:

```

45      1      663829      376525      100000
45      2      443999      408333      110000
45      3      585732      299897      100000
45      4      752051      354838      100000
45      5      701432      544239      110000
45      6      579947      558697      110000
45      7      513419      512431      110000
45      8      791100      564480      110000
45      9      455569      305681      100000
45     10      874982      402550      100000
45     11      899569      492190      110000
58     10          1          1          2          3
58     10          2          4          5          1
58     10          3          1          5          6
58     10          4          1          7          2
58     10          5          6          5          8
58     10          6          3          2          9
58     10          7          1          6          7
58     10          8          10         8          4
58     10          9          4          8          5
58     10         10          4          1          3
58     10         11          10         11         8
58     12          1          1          2          3
58     12          2          4          5          1
58     12          3          1          5          6
58     12          4          1          7          2
58     12          5          6          5          8
58     12          6          3          2          9
58     12          7          1          6          7
58     12          8          10         8          4
58     12          9          4          8          5
58     12         10          4          1          3
58     12         11          10         11         8
57          0000      50000      5000
59251111C          10          12
59180544A          10
59180545A          12

```

# OKSTRA

OKSTRA bedeutet „Objekt\_katalog für das Straßen- und Verkehrswesen“ und ist eine Sammlung von Objekten aus dem Bereich des Straßen- und Verkehrswesens.

Diese Version der AutoCAD Civil 3D 2008 Extension basiert auf der aktuellen XTRA-Komponente angepasst für die OKSTRA-Version 1.011 und beinhaltet Teile der Schemata Allgemeine Geometrieobjekte, Entwurf, Geometrieschema und Topografie.

## Import des OKSTRA

Der OKSTRA Import ermöglicht es Ihnen, Civil 3D 2008 Objekte aus der OKSTRA Datenbank zu importieren.

Nach dem Ausführen des Befehls erscheint folgende Dialogbox:

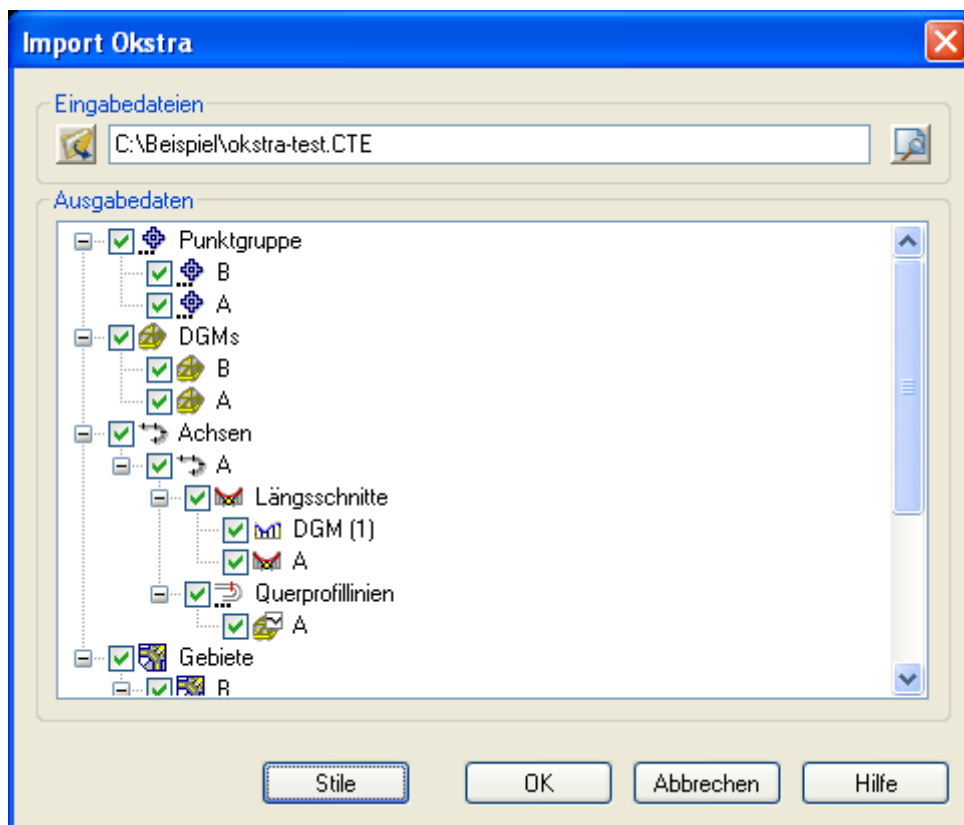

Zuerst muss eine CTE Eingabedatei in dem entsprechenden Abschnitt der Dialogbox angegeben werden. Dies geschieht entweder durch das Klicken der Öffnen-Schaltfläche (📁) und das Durchsuchen nach einer Datei in der Öffnen-Dialogbox oder durch die manuelle Eingabe mit Pfadangabe.

Die Achsen, die keinem Gebiet zugeordnet sind, werden in einer eigenen Gruppe gehalten.

Sobald eine gültige Datei spezifiziert wurde, kann man sie durch das Klicken der 🔍-Schaltfläche in einem Editor betrachten.

Sie wird im Bereich „Ausgabedaten“ der Dialogbox durch eine Aktualisierung der Baumstruktur mit den in der CTE-Datei enthaltenen Daten angezeigt.

Folgende Objekte der Baumstruktur können ausgewählt und importiert werden: Punktgruppen, DGMs, Gebiete, Achsen, Längsschnitte, Querprofile und Geländequerprofile.

Die untenstehende Tabelle zeigt Civil 3D Objekte mit ihren korrespondierenden Objekten im OKSTRA:

Punkt (einer Punktgruppe)	Allgemeines Punktobjekt
DGM	DGM
Gebiet	Trasse
Achse	Achse
Längsschnitte (Geländeschnitt)	Geländehorizonte
Längsschnitte (Gradiente)	Gradiente
Querprofilinie	Schnittebene
DGM + Querprofilinie	Profillinie

Durch das Klicken der OK-Schaltfläche werden die neuen Objekte aus der Datei ausgelesen und in der Zeichnung erzeugt. Existiert der Name eines importierten Elements bereits in der Zeichnung, bekommt der Name des importierten Elements ein „(1)“ Suffix angehängt.

Es werden automatisch die in der Zeichnung bzw. der Zeichnungsvorlage definierten Vorgabestile angegeben, Sie können aber für jedes importierte Objekt andere, individuelle Stile auswählen, indem Sie die Schaltfläche „Stile“ verwenden. Nach dem Klicken erscheint der folgende Assistent:

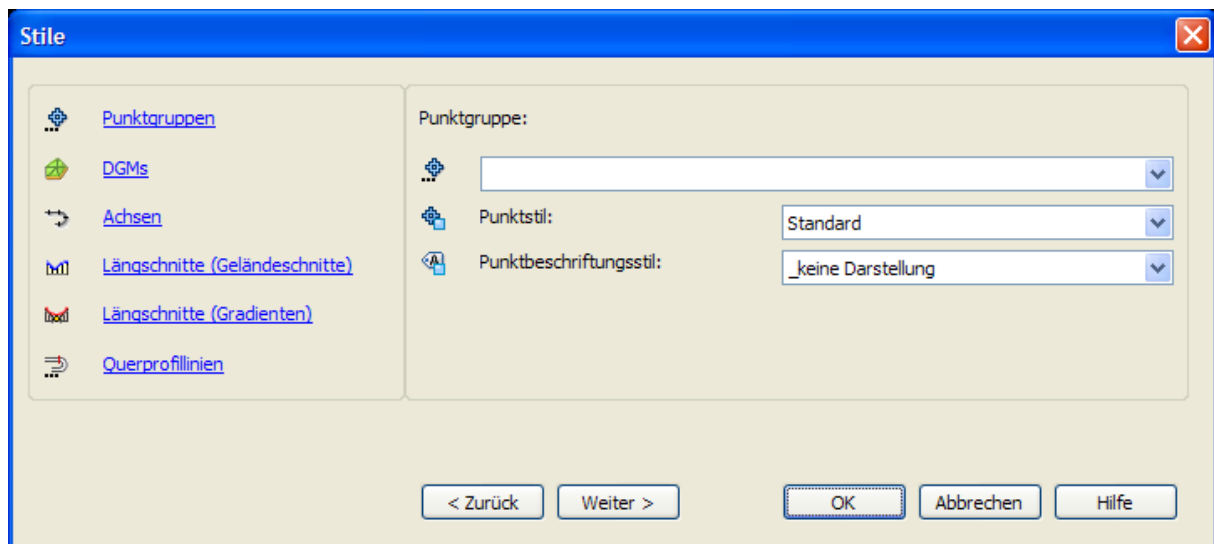

Sie können auf der linken Seite zwischen den einzelnen Objekten wählen. Die rechte Seite besteht aus einem Pulldownmenü zur Auswahl des Objekts, für das Sie einen Stil auswählen möchten, und aus weiteren Pulldownmenüs für die Auswahl der entsprechenden Stile.

Die Auswahl der Objekte ist möglich über die Schaltflächen „Weiter“ bzw. „Zurück“, aber auch durch das Anklicken des entsprechenden Objekts auf der linken Seite der Dialogbox.

## Export des OKSTRA

Der OKSTRA Export ermöglicht es Ihnen, Civil 3D 2008 Objekte in die OKSTRA Datenbank zu exportieren.

Nach dem Ausführen des Befehls erscheint folgende Dialogbox:

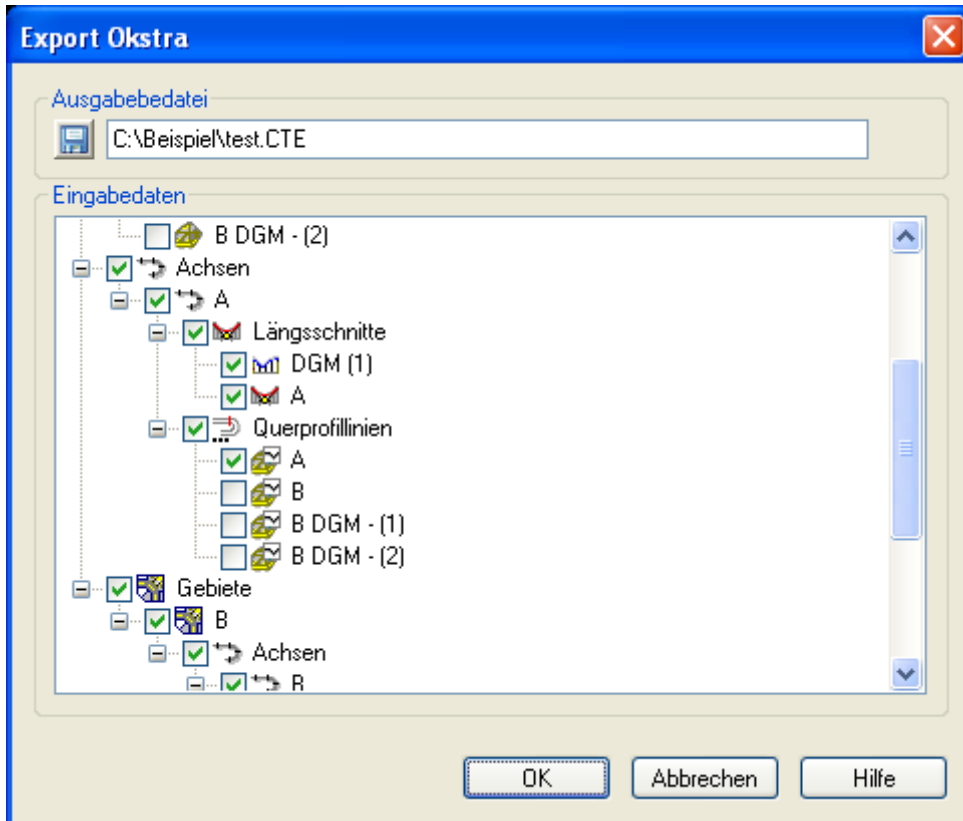

Zuerst muss für eine CTE-Ausgabedatei in dem entsprechenden Abschnitt der Dialogbox angegeben werden. Dies geschieht entweder durch das Klicken der Speichern-Schaltfläche (📁) und die Auswahl eines Ordners in der Speichern-Dialogbox oder durch die manuelle Eingabe mit Pfadangabe. Die Achsen, die keinem Gebiet zugeordnet sind, werden in einer eigenen Gruppe gehalten.

Folgende Objekte der Baumstruktur können ausgewählt und importiert werden: Punktgruppen, DGMs, Gebiete, Achsen, Längsschnitte, Querprofile und Geländequerprofile.

Die untenstehende Tabelle zeigt Civil 3D Objekte mit ihren korrespondierenden Objekten im OKSTRA:

Punkt (einer Punktgruppe)	Allgemeines Punktobjekt
DGM	DGM
Gebiet	Trasse
Achse	Achse
Längsschnitte (Geländeschnitt)	Geländehorizonte
Längsschnitte (Gradiente)	Gradiente
Querprofilinie	Schnittebene
DGM + Querprofilinie	Profillinie

Aufgrund der Hierarchie der OKSTRA Objekte müssen die korrespondierenden, übergeordneten Objekte in der Baumstruktur ebenfalls zusammen mit dem eigentlich zu exportierenden Objekt exportiert werden.

Durch das Klicken der OK Schaltfläche werden die Daten aus der Zeichnung in die entsprechende Ausgabedatei geschrieben.

# ISYBAU

Die ISYBAU-Schnittstelle ist für den Austausch von Kanalnetzdaten zwischen Civil 3D-Netzwerken und ISYBAU 96 und 2001-Formaten. In der aktuellen Version werden die folgenden Formate unterstützt:

- Typ K – Import/Export von Kanalstammdaten
- Typ LK – Import/Export von Leitungstammdaten
- Typ H – Import von Haltungen Bauzustand

Um die Schnittstelle voll nutzen zu können, wird empfohlen, das Country Kit DACH zu installieren, da dies den erforderlichen Katalog mit Haltungen und Schächten/Bauwerken für den Import bereitstellt. Nachdem die im Country Kit enthaltenen Haltungsstile den Haltungstyp (Mischwasser, Regenwasser, Schmutzwasser) definieren, greift auch das Modul ISYBAU der AutoCAD Civil 3D 2008 Extension auf sie zurück.

## Import von Typ K-Daten

Wählen Sie den Befehl „Extension > ISYBAU > Typ K Import“, oder rufen Sie den entsprechenden Befehl direkt aus dem Werkzeugkasten auf. Das folgende Dialogfeld wird angezeigt:

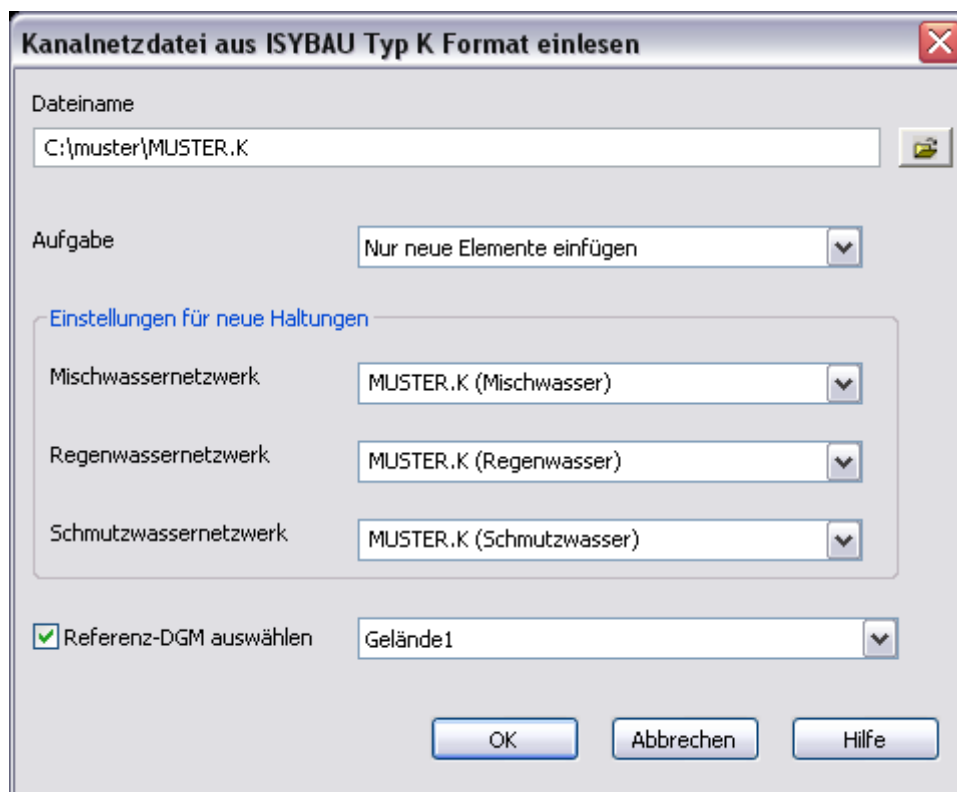

Um die ISYBAU Typ K-Importdatei auszuwählen, klicken Sie auf die Schaltfläche  und wählen Sie die Datei aus. Wählen Sie aus dem Pulldown-Menü bei „Aufgabe“ eine der folgenden Optionen für den Umgang mit neuen sowie bereits in der Zeichnung enthaltenen Elementen: Nur neue Elemente einfügen, Nur Änderung der bestehenden Elemente, Neue Elemente einfügen und bestehende ändern.

Die neuen Kanalnetzelemente können abhängig von ihrer Funktion (Mischwasser, Regenwasser, Schmutzwasser) in verschiedenen Netzwerken verwendet werden. Sie können ein bestehendes Netzwerk auswählen oder einen Namen für ein neues eingeben. Wenn Sie ein bestehendes Netzwerk wählen, und bei diesem die Beschriftung eingerichtet wurde, so werden durch den Befehl auch die Haltungsbeschriftungen angezeigt. Um das Referenz-DGM für das Netzwerk einzurichten, aktivieren Sie die Option „Referenz-DGM auswählen“, und wählen Sie aus dem zugehörigen Pulldownmenü das entsprechende DGM aus. Mit einem Referenz-DGM hat man die Möglichkeit einen Höhenplan mit dem bestehenden Urelände zu erstellen.

Beim Einlesen von Kanalnetzdateien in Civil 3D muss Folgendes berücksichtigt werden: Es können in Civil 3D nur Haltungen und Schächte korrekt angezeigt werden, die im Komponenten katalog und der (ISYBAU-)Komponentenliste enthalten sind. Aus diesem Grund werden manche Haltungen möglicherweise durch andere mit ähnlicher Größe und/oder ähnlichem Material ersetzt. In diesem Fall werden die betreffenden Haltungen mit dem *\_ISYBAU Fehler*-Stil angezeigt (siehe unten – die rechte Haltung mit Schraffurstil und einer gelben Beschriftung) und im Bericht aufgeführt. Der Bericht wird im AutoCAD-Textfenster angezeigt und auch als Protokolldatei mit dem Namen der Eingabedatei und der Dateierweiterung .log gespeichert.

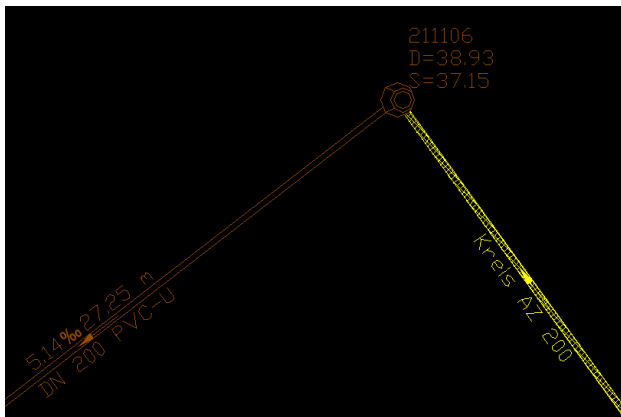



Hinweis: Nach dem Import können Sie die in gelb dargestellten Komponenten austauschen. Wählen Sie dazu das entsprechende Objekt aus und verwenden Sie den Befehl aus dem Kontextmenü **Komponenten tauschen**.

Beim Komponentenaustausch wird der Haltungsstil aus der aktuellen Komponentenliste verwendet. Bei Bedarf ändern Sie ihn über *Haltungseigenschaften > Information*. Analog gilt dies auch für Schächte/Bauwerke.

## Import von Typ LK-Daten

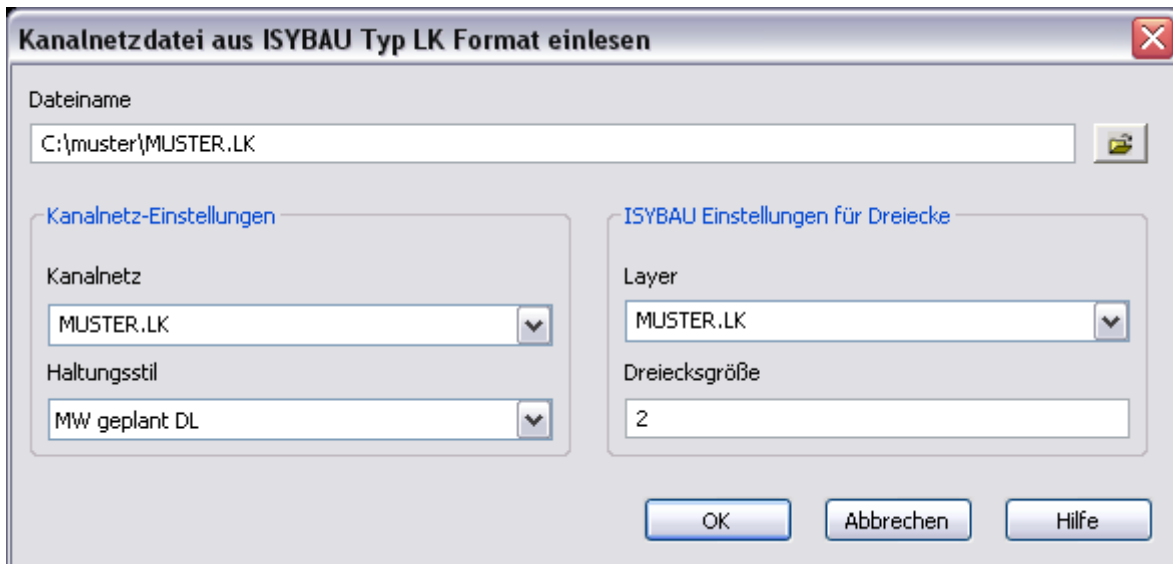
Wählen Sie den Befehl „Extension > ISYBAU > Typ LK Import“, oder rufen Sie den entsprechenden Befehl direkt aus dem Werkzeugkasten auf. Das folgende Dialogfeld wird angezeigt:



Um die einzulesende ISYBAU Typ LK-Datei auszuwählen, klicken Sie auf die Schaltfläche  und wählen Sie die Datei aus. Wählen Sie aus dem Kanalsnetz-Pulldownmenü ein vorhandenes Kanalsnetz, dem die Leitungstammdaten (LK-Format) hinzugefügt werden sollen, oder geben Sie den Namen eines neuen Netzwerks ein. Den passenden Stil können Sie aus dem Auswahlfeld „Haltungsstil“ wählen. Rechts im Dialogfeld wählen Sie den Layer der Dreiecke aus, die Anschlüsse und deren Größe in mm in Bezug auf den aktuellen Zeichnungsmaßstab darstellen. Die Dreiecke geben die Fließrichtung an, die Darstellung erfolgt gemäß DIN 2425. Nachdem Sie auf „OK“ geklickt haben, wird die Zeichnung der Anschlussstücke und -dreiecke erstellt. Wurden einzelne Haltungen nicht im Civil 3D-Komponentenkatalog gefunden, so werden sie in der Bericht-(Log-)Datei aufgeführt; lässt sich das Endstück einer Haltung nicht mit vorhandenen Haltungen verbinden, so wird kein Dreieck angezeigt.

## Import von Typ H-Daten

Wählen Sie den Befehl „Extension > ISYBAU > Typ H Import“, oder rufen Sie den entsprechenden Befehl direkt aus dem Werkzeugkasten auf. Das folgende Dialogfeld wird angezeigt:

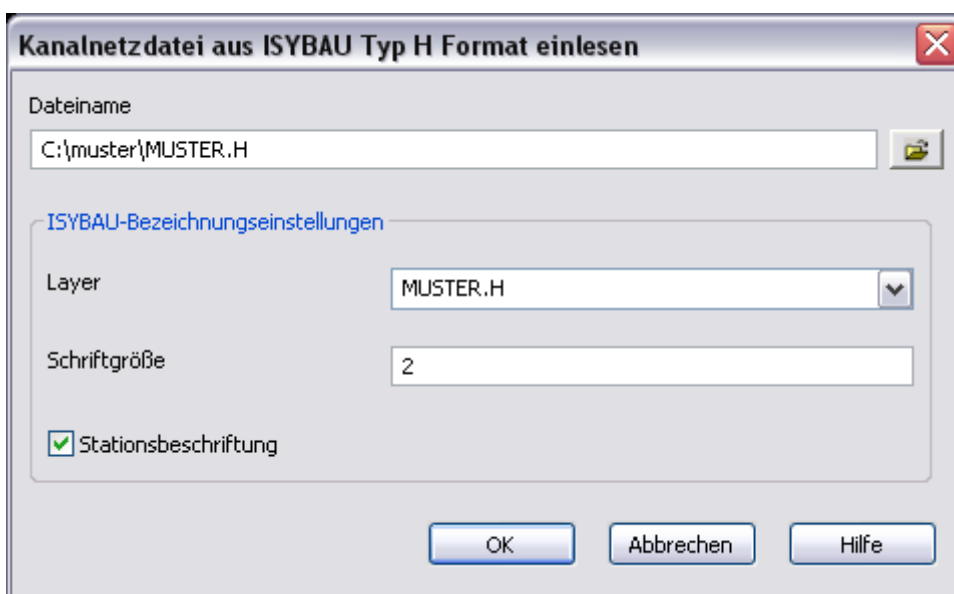



Um die Importdatei im ISYBAU Typ H-Format auszuwählen, klicken Sie auf  und wählen Sie die entsprechende Datei aus. Wählen Sie anschließend aus dem Layer-Pulldownmenü den Layer aus, auf dem die Texte zu „Haltungen Bauzustand“ dargestellt werden. Der Wert für „Schriftgröße“ wird in [mm] in Bezug auf den aktuellen Zeichnungsmaßstab vorgegeben. Bei Aktivierung der Option **Stationsbeschriftung** werden sowohl Stationen als auch Beschriftungen angezeigt; bleibt die Option deaktiviert, werden nur Beschriftungen angezeigt.

Soll die Beschriftung geplottet werden, empfiehlt es sich, vor dem Import den Beschriftungsmaßstab gemäß dem gewünschten Plotmaßstab einzustellen.

## Export von Typ K-Daten

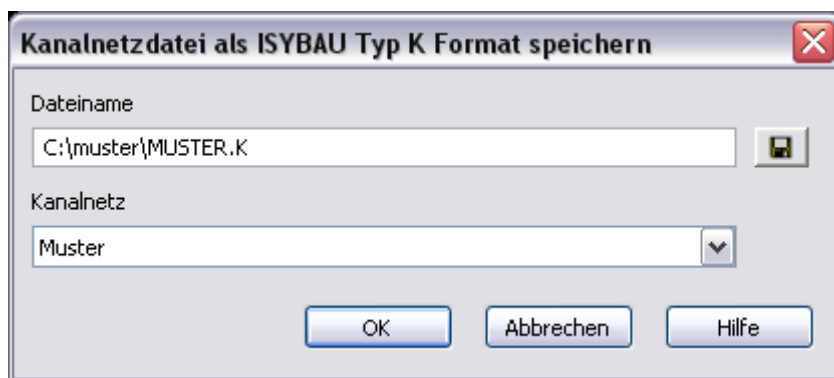
Wählen Sie den Befehl „Extension>ISYBAU>Typ K Export“, oder rufen Sie den entsprechenden Befehl direkt aus dem Werkzeugkasten auf. Das folgende Dialogfeld wird angezeigt:



Um die ISYBAU Typ K-Ausgabedatei auszuwählen, klicken Sie auf , und wählen Sie die Datei aus. Wählen Sie aus dem Pulldownmenü „Kanalnetz“ das zu speichernde Netzwerk aus. Gibt es mehrere Netzwerke mit dem gleichen Stammnamen (z.B. MUSTER (Regenwasser) und MUSTER (Schmutzwasser)), können Sie alle gleichzeitig speichern, indem Sie die Option MUSTER (Alle) auswählen.

## Export von Typ LK-Daten

Wählen Sie den Befehl „Extension>ISYBAU>Typ LK Export“, oder rufen Sie den entsprechenden Befehl direkt aus dem Werkzeugkasten auf. Das folgende Dialogfeld wird angezeigt:

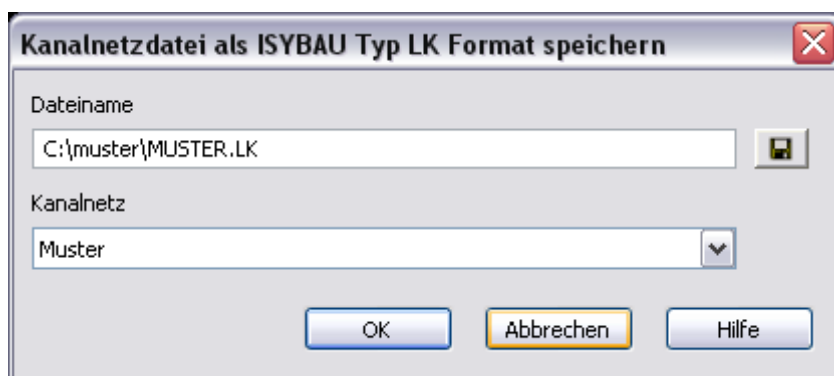

Um die zu exportierende ISYBAU Typ K-Datei auszuwählen, klicken Sie auf , und wählen Sie die Datei aus. Im Pulldownmenü „Kanalnetz“ können Sie das Kanalnetz auswählen, das gespeichert werden soll. Klicken Sie anschließend auf „OK“.

# Straßen

## Land/Richtlinie wählen

Mithilfe dieser Option legen Sie fest, welcher Standard bzw. welche Richtlinien für Straßen für die im Folgenden beschriebenen Funktionen verwendet werden sollen. Nach dem Aufrufen des Befehls wird das folgende Dialogfeld angezeigt:

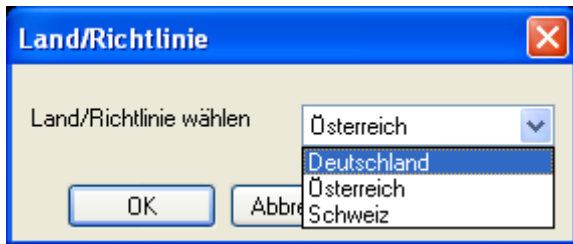

Sie können eines der drei unterstützten Länder aus dem Pulldownmenü auswählen, um damit einen Berechnungsstandard festzulegen. Ihre jeweils letzte Auswahl wird in einer externen Datei gespeichert und bleibt ausgewählt, bis sie eine andere Wahl treffen.

## Standard überprüfen

Mithilfe dieses Befehls können Sie feststellen, ob die Straßenparameter mit der ausgewählten Richtlinie und Kategorie übereinstimmen. Abhängig vom gewählten Standard unterscheiden sich einige Elemente des Dialogfelds:

Deutschland:

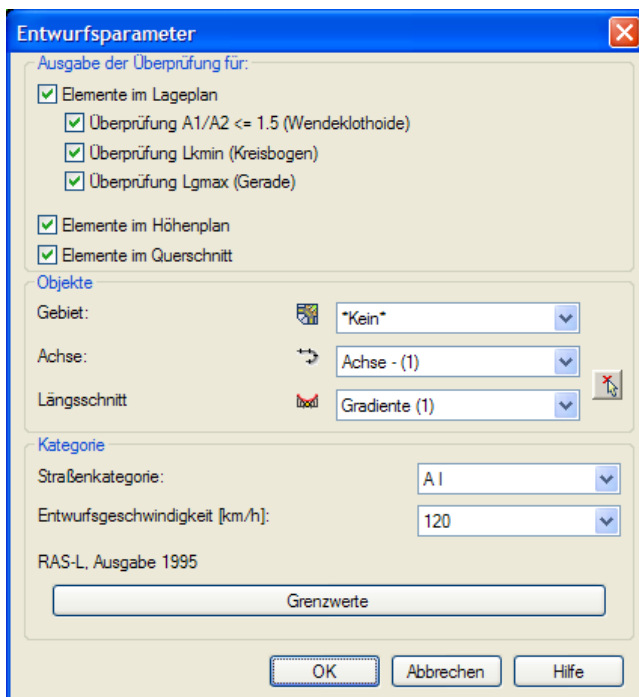

Österreich:

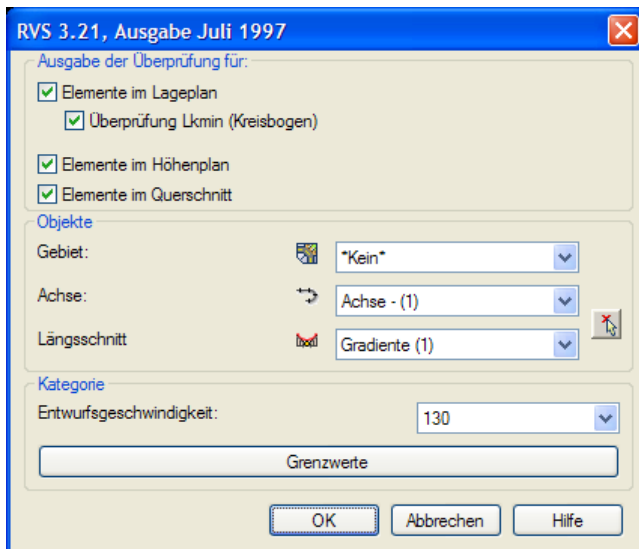

Schweiz:

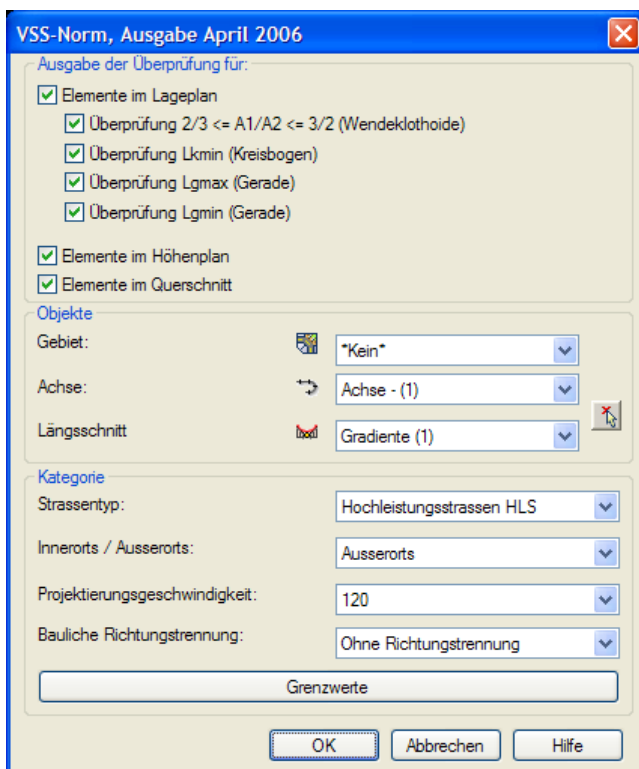

In jedem Fall müssen im Objekte-Abschnitt des Dialogfelds ein Gebiet und eine Achse ausgewählt werden, um die horizontalen Parameter zu überprüfen. Als spezielle Auswahl im Pulldownmenü „Gebiet“ umfasst die Option \*Kein\* alle Achsen, die keinem Gebiet zugeordnet sind (in Civil 3D 2008 möglich).

Die Auswahl eines Längsschnitts ist optional – wenn die Achse einen Längsschnitt hat, können auch die Längenparameter überprüft werden. Bei mehreren Parametern können Sie selbst festlegen, welche davon geprüft werden sollen. Achsen und Längsschnitte können mithilfe der Schaltfläche  auch in der Zeichnung selbst ausgewählt werden (da jeder Längsschnitt einer Achse zugeordnet ist,

wird mit einem Längsschnitt die betreffende Achse ebenfalls ausgewählt; gleiches gilt für die Beziehung zwischen Achsen und Gebieten). Wenn die ausgewählte Achse einen oder mehrere 3D-Profilkörper umfasst, können deren Bereiche, die sich mit der Achse decken, auf die Übereinstimmung von Querneigungen geprüft werden.

Im Abschnitt „Ausgabe der Überprüfung für:“ können Sie festlegen, welche Parameter geprüft werden sollen. Zur Auswahl stehen Elemente im Lage- und Höhenplan sowie im Querschnitt. Ist die Option aktiviert, werden die betreffenden Elemente untersucht (sofern in der Zeichnung vorhanden).

Je nach gewähltem Standard können weitere Optionen für die Prüfung zur Verfügung stehen, allerdings nur in Bezug auf die oben genannten Zeichnungsobjekte (z.B. Achse).

Die Optionen des Abschnitts „Kategorie“ hängen vollständig vom ausgewählten Standard ab. Eine Straßenkategorie und/oder andere Straßenparameter können aus den Pulldownmenüs ausgewählt werden, je nachdem, was geprüft werden soll (z.B. Straßentyp, Entwurfsgeschwindigkeit etc.).

Durch Anklicken der Schaltfläche „Grenzwerte“ öffnet sich ein Dialogfeld, in dem die Grenzwerte für die ausgewählte Kategorie zu sehen sind.

Parameter	Value
Rmin [m]	720
Lkmin [m]	65
Amin [m <sup>2</sup> ]	240
Lgmax [m]	2400
S [%]	4
Smin [%]	1
Hkmin [m]	16000
Hwmin [m]	8800

Die maximale Längsneigung  $S_{max}$  auf Brücken, im Tunnel, im Einmündungsbereich untergeordneter Straßen soll  $S_{max} \leq 4\%$  sein.

Nach dem Bestätigen mit „OK“ wird ein Bericht in einem anderen Fenster angezeigt, der sich als Textdatei exportieren oder in die Zwischenablage kopieren lässt.

Die folgenden Überprüfungen können durchgeführt werden (je nach Standard):

- Deutschland:
  1. Elemente im Lageplan: **Rmin** (Bögen, Übergangsbögen), **Amin** (Übergangsbögen), **Lkmin** (Bögen), **Lgmax** (Geraden), **R/3 < A < R** (Übergangsbögen), **A1/A2 < 1.5** (Wendeklothoiden), **Radientulpe** (folgende Bögen).

2. Elemente im Höhenplan: **Smax** (Tangenten), **Smin in Verwindungsbereichen** (Tangenten), **Tmin** (Tangenten), **Hkmin** (Kuppen), **Hwmin** (Wannen).
  3. Elemente im Querschnitt: **Quergefälle** (Bögen, Geraden) der linken und rechten äußeren Spuren mit dem Code „Belag“, bei denen mindestens ein Punkt mit „Fahrspurrand\_Außen“ codiert ist.
- Österreich:
    1. Elemente im Lageplan: **Rmin** (Bögen, Übergangsbögen), **Lmin** (Übergangsbögen), **Lkmin** (Bögen), **R/3<A<R** (Übergangsbögen), **Radientulpe** (folgende Bögen).
    2. Elemente im Höhenplan: **Smax** (Tangenten), **Smin in Verwindungsbereichen** (Tangenten), **Hkmin** (Kuppen), **Hwmin** (Wannen).
    3. Elemente im Querschnitt: **Quergefälle** (Bögen, Geraden) der linken und rechten äußeren Spuren mit dem Code „Belag“, bei denen mindestens ein Punkt mit „Fahrspurrand\_Außen“ codiert ist.
  - Schweiz:
    1. Elemente im Lageplan: **Rmin** (Bögen, Übergangsbögen), **Amin** (Übergangsbögen), **Lkmin** (Bögen), **Lgmax** (Geraden), **Lgmin** (Geraden), **R/3<A<R** (Übergangsbögen), **2/3 < A1/A2 < 2/3** (Wendeklothoiden), **Radientulpe** (folgende Bögen).
    2. Elemente im Höhenplan: **Smax** (Tangenten), **Hkmin** (Kuppen), **Hwmin** (Wannen).
    3. Elemente im Querschnitt: **Quergefälle** (Bögen, Geraden) der linken und rechten äußeren Spuren mit dem Code „Belag“, bei denen mindestens ein Punkt mit „Fahrspurrand\_Außen“ codiert ist.

## Fahrbahnränder und Verbreiterungen zeichnen

Dieser Befehl ermöglicht Ihnen das Zeichnen von Fahrbahnrändern entlang der Achse anhand der im ausgewählten Standard definierten Basisfahrspurbreite und Kurvenverbreiterungen. Fahrbahnränder können entweder als Polylinien oder Achsen gezeichnet werden, und die Fahrbahn dazwischen kann eingefärbt werden. In beiden Fällen handelt es sich um dynamische Objekte. Die berechneten Verbreiterungen lassen sich in einer speziellen Tabelle im Dialogfeld manuell editieren. Bei einer Verschiebung oder Änderung der Hauptachse werden die Fahrbahnränder automatisch unter Berücksichtigung des Standards und eventueller manueller Änderungen der neuen Geometrie der Hauptachse angepasst. Die Fahrbahnränder können zur Erstellung eines 3D-Profilkörpers genutzt werden.

Das folgende Dialogfeld öffnet sich beim Aufrufen des Befehls und ermöglicht Ihnen die Auswahl der Achse, die zur Zeichnung der Fahrbahnränder verwendet werden soll:

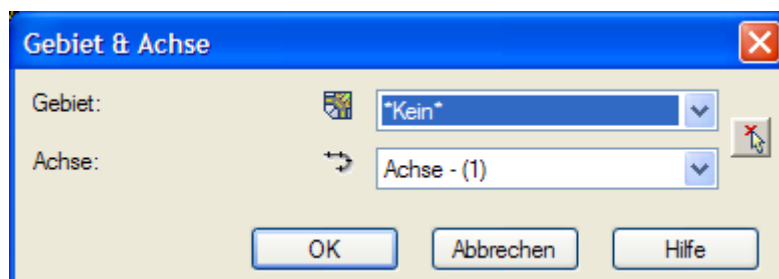

Wahlweise können Sie aus den beiden Pulldownmenüs oder mithilfe der -Schaltfläche direkt aus der Zeichnung ein Gebiet und eine Achse auswählen.

Als spezielle Auswahl im Pulldownmenü „Gebiet“ umfasst die Option \*Kein\* alle Achsen, die keinem Gebiet zugeordnet sind (wie dies in Civil 3D 2008 möglich ist).

Durch einen Klick auf „OK“ wird das Haupt-Dialogfeld angezeigt:

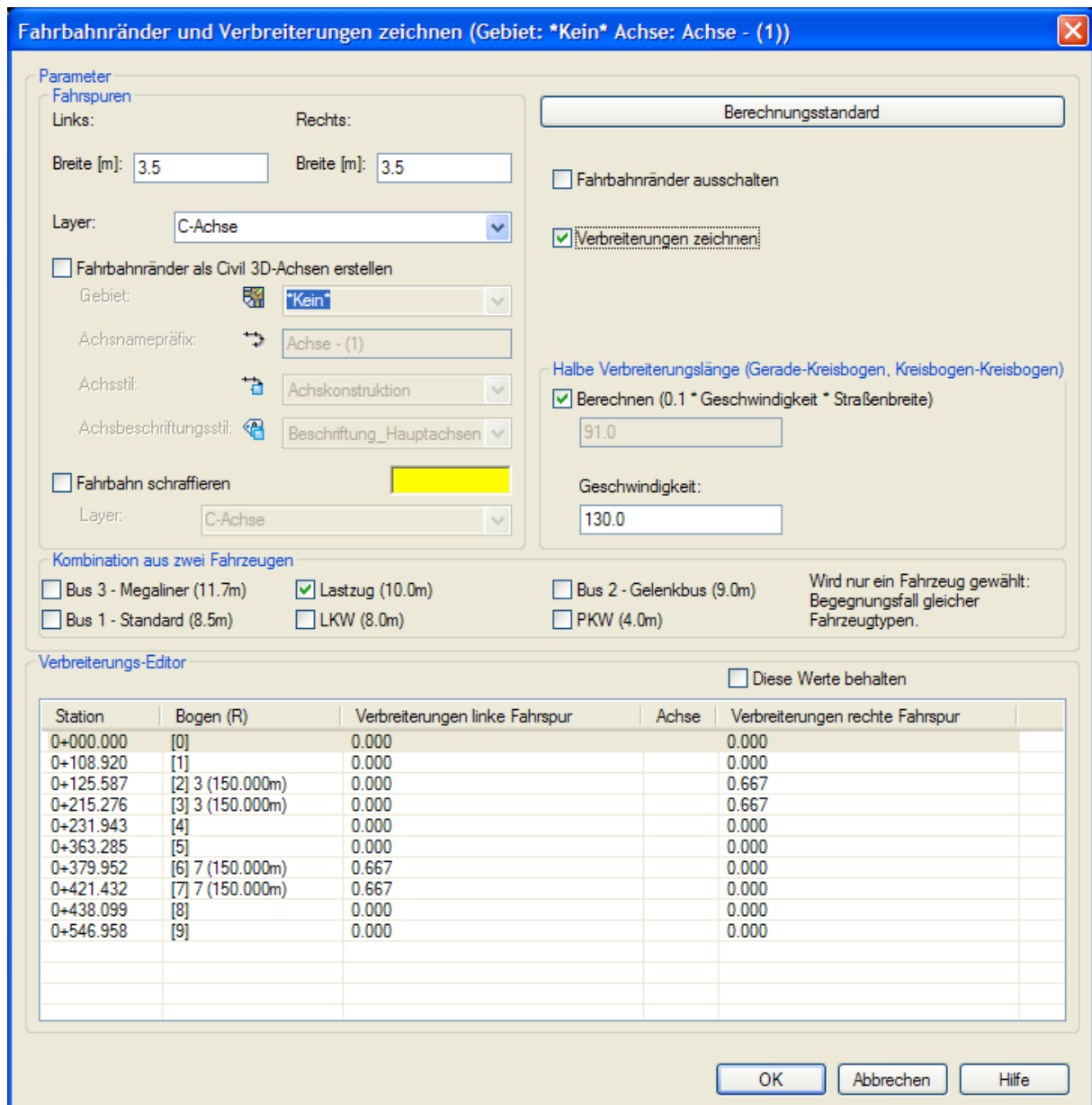

Die Dialogbox kann unterschiedliche Optionen bieten, je nachdem, welches Land ausgewählt wurde. Die Gesamtfunktionalität bleibt aber die gleiche.

Im Abschnitt „Fahrspuren“ oben links können Sie die Breite der Fahrspuren festlegen. Hierbei handelt es sich um die Basisspurbreite, die zusammen mit der Kurvenverbreiterung an einem gegebenen Punkt die tatsächliche Breite der Spur an dieser Stelle bildet. Die Layer, auf denen die Fahrspuren platziert werden, werden über die Option „Layer“ definiert. Wählen Sie entweder einen aus dem Pulldownmenü aus, oder geben Sie manuell einen neuen Namen ein.

Die Fahrspuren können als Civil 3D-Achsen gezeichnet werden. Dazu muss die Option „Fahrbahnrande als Civil 3D-Achsen erstellen“ aktiviert sein. Die Optionen unterhalb des

Kontrollkästchen stehen nur zur Auswahl, wenn dieses aktiviert ist. Hier können Sie ein Gebiet spezifizieren, indem Sie wahlweise ein vorhandenes auswählen oder ein neues eingeben. Der Name dient als Präfix zur Generierung der Achsnamen für beide Fahrspuren (standardmäßig der Name der Hauptachse) sowie eines Achsstils und eines Achsbeschriftungsstils zur Platzierung der neuen Achsen. Als spezielle Auswahl im Pulldownmenü „Gebiet“ umfasst die Option \*Kein\* alle Achsen, die keinem Gebiet zugeordnet sind (wie in Civil 3D 2008 möglich).

Bei längeren Achsen empfiehlt es sich aus Gründen der Geschwindigkeit, die Fahrbahnränder als Polylinien erstellen zu lassen und anschließend mit dem Befehl „Achse aus Polylinie erstellen“ vom Civil 3D-Menü „Achsen“ in Achsen umzuwandeln.

Wird das Kontrollkästchen „Fahrbahn schraffieren“ aktiviert, so wird die Fahrbahn farbig dargestellt. Farbe und Layer können nach Wunsch geändert werden, wobei der Layer-Name entweder aus der entsprechenden Pulldownmenüs gewählt oder durch manuelle Eingabe festgelegt werden kann. Ist die Schraffur deaktiviert, stehen auch diese beiden Optionen nicht zur Verfügung.

Die zur Verfügung stehenden Optionen im Dialogfeldbereich „Kombination aus zwei Fahrzeugen“ hängen vom ausgewählten Land ab. Hier können ein oder zwei Fahrzeugtypen festgelegt werden, anhand derer die Kurvenverbreiterungen berechnet werden. Die verfügbaren Fahrzeugtypen unterscheiden sich je nach Landesschema. In der österreichischen Version kann nur ein Fahrzeug ausgewählt werden.

Der Auswahlbereich „Halbe Verbreiterungslänge“ steht nur in der deutschen und österreichischen Version zur Verfügung. Die Übergangslänge zwischen Kreisbogen und Gerade oder zwei aufeinanderfolgenden Kreisbögen ohne Übergangsbogen kann auf Basis der Geschwindigkeit berechnet werden, die Sie im entsprechenden Feld festlegen können. Diese Option steht zur Verfügung, wenn das Kontrollkästchen „Berechnen“ aktiviert ist. Andernfalls kann auch die Übergangslänge manuell eingegeben werden. In der schweizerischen Version wird die Übergangslänge nach VSS-Standard definiert.

Über die Schaltfläche „Berechnungsstandard“ rechts oben im Dialogfeld wird in einer kleinen Vorschau des gewählten Standards gezeigt, wie die Verbreiterungen berechnet werden.

Die Verbreiterungen werden für jede Kurve berechnet und in der Tabelle unten im Dialogfeld angezeigt. Sehr wichtig ist in diesem Zusammenhang das Kontrollfeld „Diese Werte behalten“ oberhalb der Tabelle. Ist es nicht aktiviert, werden die Verbreiterungen automatisch anhand der angegebenen Parameter (Fahrzeugtypen, Verbreiterungslänge) jedesmal neu berechnet, wenn einer der Parameter geändert wird. Ist die Option dagegen aktiviert, kann der Anwender den Umfang einer Verbreiterung oder deren Station in der Spalte ganz links bearbeiten. Die Station kann maximal bis zu den Grenzen ihrer unmittelbaren Nachbarn reichen.

Mit einem Rechtsklick auf die Verbreiterungen-Tabelle öffnet sich ein Kontextmenü, über das Sie markierte Zeilen in die Zwischenablage kopieren, alle Zeilen auswählen und die Auswahl löschen können:

Station	Bogen (R)	Verbreiterungen linke Fahrspur	Achse	Verbreiterungen rechte Fahrspur
0+000.000	[0]	0.000		0.000
0+168.427	[1]	0.000		0.000
0+185.094	[2] 3 (150.000m)	0.000		0.667
0+393.008	[3] 3 (150.000m)	0.000		0.667
0+409.675	[4]	0.000		0.000
0+548.791	[5]	0.000		0.000
0+565.458	[6] 7 (150.000m)	0.667		0.000
0+715.327	[7] 7 (150.000m)	0.667		0.000
0+731.994	[8]	0.000		0.000
0+781.570	[9]	0.000		0.000
0+798.237	[10] 11 (150.000m)	0.000		0.667
0+949.816	[11] 11 (150.000m)	0.000		0.667
0+966.483	[12]	0.000		0.000
1+064.669	[13]	0.000		0.000

Nachdem Sie auf „OK“ geklickt haben, werden die Fahrbahnräder entlang der Hauptachse platziert. Alle Einstellungen werden gespeichert, inklusive der manuellen Änderungen in der Verbreiterungen-Tabelle. Wird der Befehl erneut aufgerufen, sind alle gespeicherten Parameter bereits voreingestellt. Wenn Sie nun etwas ändern möchten, rufen Sie das Dialogfeld auf, nehmen Sie die gewünschten Einstellungen vor, und klicken Sie wieder auf „OK“ – Die Fahrbahnräder werden gemäß Ihren eben eingegebenen Änderungen neu gezeichnet.

Fahrbahnräder (und Schraffur) sind, sobald sie fertig definiert und platziert sind, dynamisch. Das bedeutet, dass sie bei Änderungen an der Hauptachse (z.B. wenn ein Scheitelpunkt verschoben, ein Kurvenradius verbreitert wird etc.) automatisch neu gezeichnet werden. Alle nötigen Parameter, die Sie im Dialogfeld einstellen können, werden in der Zeichnung gespeichert und in einem solchen Fall verwendet. War zum Zeitpunkt der Definition der Fahrbahnräder das Kontrollkästchen „Diese Werte behalten“ nicht aktiviert, werden diese gemäß den angegebenen Parametern (Fahrzeugtyp, Übergangslänge) neu berechnet. War die Option aktiviert, so erfolgt die Neuberechnung der Fahrbahnräder anhand der von Ihnen eingegebenen Werte (bzw. der zu diesem Zeitpunkt angegebenen Werte in der Tabelle). Nur die Station jeder Verbreiterung wird aktualisiert, um dem jeweiligen Hauptelement (nachdem die Stationen variieren können) zu entsprechen.

Im rechten oberen Bereich des Dialogfelds finden Sie es zwei Kontrollkästchen, „Fahrbahnräder ausschalten“ und „Verbreiterungen zeichnen“. Aktivieren Sie ersteres und klicken auf „OK“, werden die Fahrbahnräder aus der Zeichnung entfernt und nicht mehr angezeigt; auch dann nicht, wenn die Hauptachse geändert wird. Wenn Sie die zweite Option deaktivieren, werden beim Zeichnen der Fahrbahnräder nur die Basisbreiten berücksichtigt, sodass auch die meisten Optionen des Dialogfelds deaktiviert sind.

# Korbbogen

## Korbbogen erzeugen

Dieser Befehl wird verwendet, um einen Korbbogen zu zeichnen, der aus einem, zwei oder drei Bögen bestehen kann. Hierbei handelt es sich um dynamische Objekte, was bedeutet, dass sie automatisch neu eingerechnet und aktualisiert werden, wenn die mit ihnen verbundenen Elemente geändert werden. Zur Zeichnung von Korbbögen wird das Civil 3D-Achsojekt verwendet.

Beim Aufrufen des Befehls öffnet sich das folgende Dialogfeld:

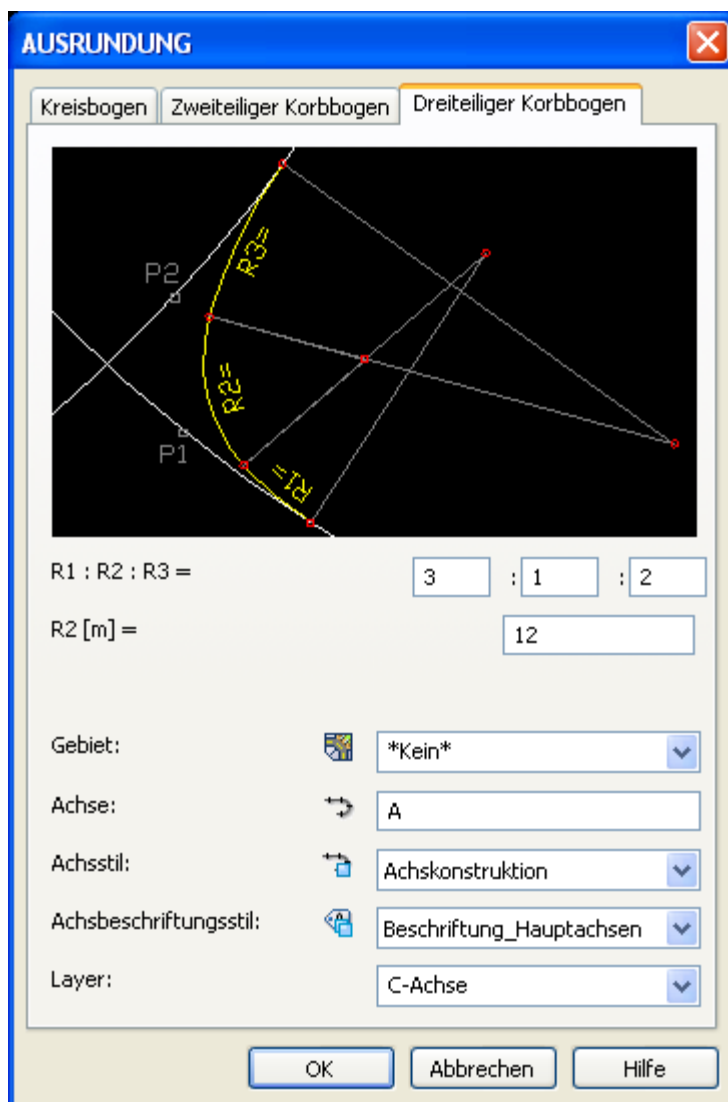

Im oberen Teil des Dialogfelds können Sie zwischen den drei Arten von Korbbögen wählen (Kreisbogen, Zweiteiliger Korbbogen, Dreiteiliger Korbbogen). Das Bild unterhalb der Registerkarten gibt jeweils wieder, wie die gewählte Form in der Zeichnung dargestellt wird.

Ein Gebiet muss im gleichnamigen Pulldownmenü angegeben werden, wahlweise entweder durch Auswahl eines vorhandenen aus der Liste oder durch Eingabe eines Namens für ein neues Gebiet. Im Eingabefeld „Achse“ legen Sie den Achsnamen für den neuen Korbbogen fest. Als spezielle Auswahl

im Pulldownmenü „Gebiet“ umfasst die Option \*Kein\* alle Achsen, die keinem speziellen Gebiet zugeordnet sind. In den darunter liegenden Eingabefeldern können Sie Achsstil und Achsbeschriftungsstil für den Korbbogen festlegen. Dieser wird auf dem im Feld „Layer“ ausgewählten Layer platziert. Wählen Sie einen vorhandenen aus, oder geben Sie einen Namen für einen neuen Layer ein, der dann erstellt wird.

Der mittlere Teil des Dialogfelds, wo die geometrischen Parameter des Korb Bogens festgelegt werden, hängt vom Typ des Korb Bogens ab. Haben Sie die Registerkarte „Kreisbogen“ gewählt, müssen Sie hier nur dessen Radius angeben. Beim zweiteiligen Korbbogen werden beide Radien sowie das Verhältnis zwischen ihren Innenwinkeln definiert. Für den dreiteiligen Korbbogen müssen Sie das Verhältnis zwischen allen drei Radien sowie den Mittelradius festlegen, wie im Bild gezeigt.

Nachdem Sie auf „OK“ geklickt haben, werden Sie aufgefordert, die Eingangs- und Ausgangsobjekte auszuwählen, mit denen der Korbbogen verbunden wird. Dabei kann es sich entweder um eine Polylinie oder um eine Achse handeln. Ist die Auswahl gültig und wird eine Lösung für die angegebene Geometrie gefunden, wird der Korbbogen erstellt.

Bei Änderungen an den Quellobjekten wird der Korbbogen neu berechnet und automatisch an die neue Geometrie angepasst.

## Korbbogen bearbeiten

Dieser Befehl kann verwendet werden, um die Parameter der Korbbögen, die Sie mithilfe des Befehls „Korbbogen erzeugen“ erstellt haben, wieder zu ändern. Wählen Sie einen Korbbogen in der Zeichnung aus, und das folgende Dialogfeld mit den Korbbogen-Einstellungen wird geöffnet:

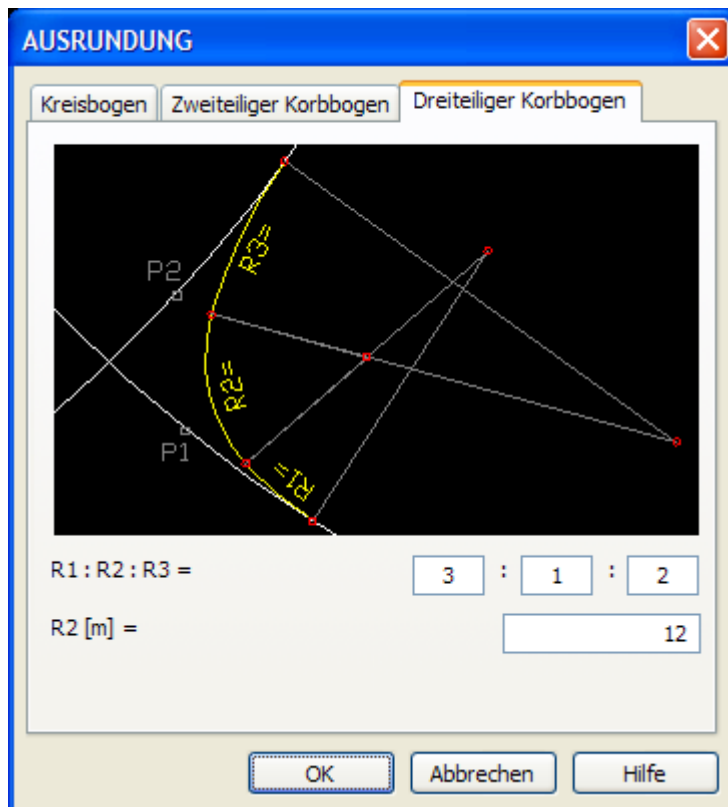

Wenn Sie die Parameter geändert haben, werden die Änderungen durch einen Klick auf „OK“ übernommen, sodass der Korbbogen entsprechend neu gezeichnet wird. Ab jetzt dienen diese

neuen, geänderten Parameter als Berechnungsgrundlage für den Korbbogen, wenn die Quellobjekte geändert werden.

## **Böschungsschraffur**

Das Menü Böschungsschraffur dient zur Erstellung von dynamischen 2D Auf- und Abtragungsschraffuren. Sie umfasst Funktionen für Schraffurbegrenzungen, lange und kurze Schraffurlinien und Schraffurfarben. Böschungsschraffuren werden anhand von AutoCAD-Grundelementen (Linien, Polylinien und Schraffur-Volumenkörper) gezeichnet.

Die Erstellung einer Böschungsschraffur erfolgt innerhalb einer festgelegten Begrenzung, bei der es sich um eines der Grundelemente Linie, Bogen, Polylinie und Civil 3D-Achse handeln kann. Die Umgrenzung der Schraffur wird auf zwei Arten definiert, entweder mithilfe von vier Begrenzungspunkten, die ein Parallelogramm bilden, oder durch die Definition der oberen und unteren Kante.



Die Parameter für jede Böschungsschraffur werden in der Zeichnung gespeichert. Ausgewählte Böschungsschraffuren können jederzeit bearbeitet werden. Bei Änderungen an den Begrenzungen wird die Böschungsschraffur dynamisch aktualisiert. Wenn Sie beispielsweise die Begrenzung-Polylinie verschieben oder mithilfe der Griffe bearbeiten, wird die bestehende Böschungsschraffur automatisch gelöscht und neu erstellt.

Es gibt drei Befehle für die Bearbeitung von Böschungsschraffuren: Böschungsschraffur erzeugen, ändern und löschen.

### **Böschungsschraffur erzeugen**

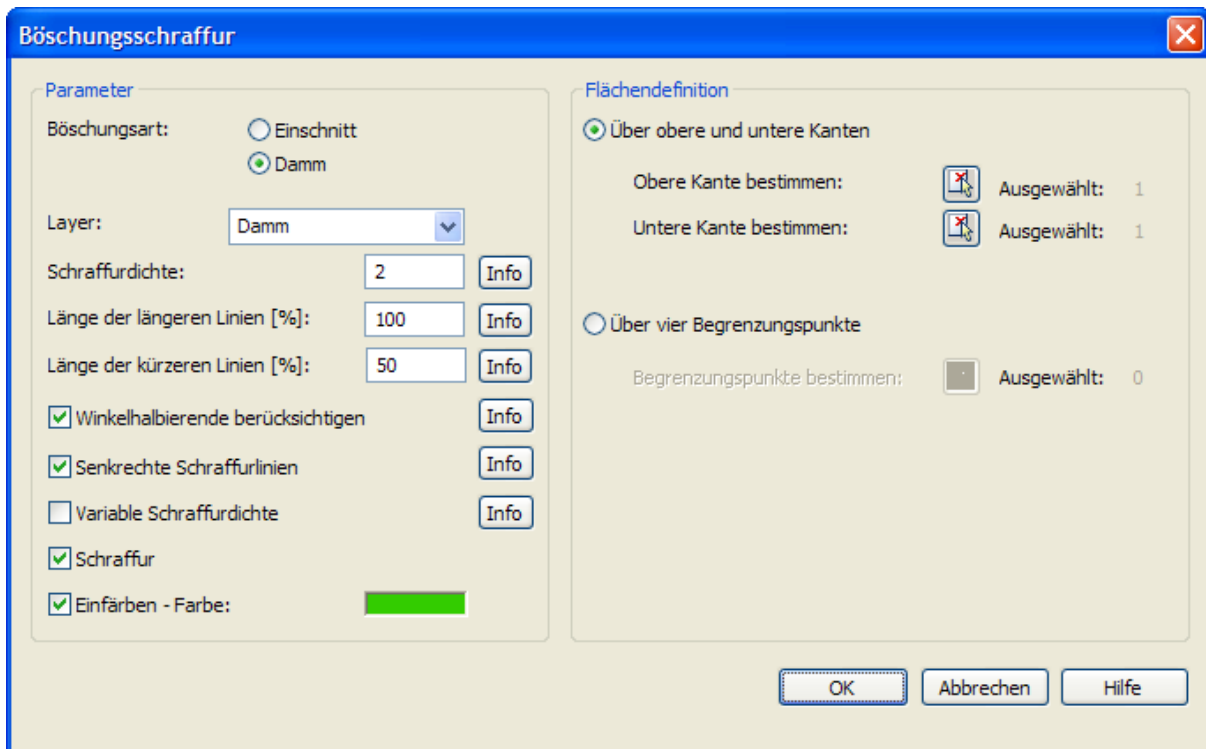
Dieser Befehl wird verwendet, um eine neue Böschungsschraffur zu zeichnen. Beim Ausführen wird das folgende Dialogfeld aufgerufen:



Auf der rechten Seite des Dialogfeldes finden Sie Optionen zur Definition der Schraffurbegrenzung. Bei der Option „Über obere und untere Kanten“ können Sie die obere und die untere Kante bestimmen, indem Sie sie durch Anklicken der jeweiligen Schaltfläche  direkt aus der Zeichnung wählen. Analog hierzu erfolgt die Bestimmung „Über vier Begrenzungspunkte“: Über die Schaltfläche  lassen sich die vier Parallelogrammpunkte direkt in der Zeichnung festlegen.

Als Böschungsart können Sie zwischen Damm und Einschnitt wählen. Die Schraffurlinien verlaufen rechtwinklig zu den oberen Kanten, wenn Sie „Damm“ wählen, und senkrecht zur Unterkante, wenn Sie „Einschnitt“ wählen (aber nur, wenn Sie zuvor die Option „Senkrechte Schraffurlinien“ aktiviert haben).

Auf der linken Seite des Dialogfeldes finden sich die Einstellungen, die die Böschungsschraffur genauer definieren: Layer, Schraffurdichte (in Zeichnungseinheiten), Länge der längeren Linien (in %) und Länge der kürzeren Linien (in %). Kurze Schraffurlinien werden immer auf der oberen Kante der Schraffur gezeichnet.

Schraffurlinien können – wenn die Option „Senkrechte Schraffurlinien“ ausgewählt ist – in rechtem Winkel von der oberen oder unteren Kante aus verlaufen. In diesem Fall legen Sie mithilfe der Einstellung „Winkelhalbierende berücksichtigen“ fest, wie die Schraffurlinien in Bereichen gezeichnet werden, wo es zu Überschneidungen kommen kann. Die Option „Variable Schraffurdichte“ können Sie verwenden, wenn der Abstand zwischen Ober- und Unterkante variiert. Wird der Abstand größer, vergrößert sich auch der Abstand zwischen den Schraffurlinien, wird er dagegen geringer, liegen auch die Schraffurlinien enger beieinander. Ist das Kontrollkästchen „Schraffur“ aktiviert, werden die Schraffurlinien gezeichnet, ist „Einfärben – Farbe“ ausgewählt, wird der Schraffurbereich in der angegebenen Farbe eingefärbt.

In der folgenden Grafik sehen Sie zwei Schraffuren mit unterschiedlichen Parametereinstellungen zum Vergleich:

Bei beiden wurden die Optionen „Senkrechte Schraffurlinien“ und „Winkelhalbierende

berücksichtigen“ aktiviert. Der Unterschied liegt in der „Böschungsart“: links wurde „Damm“ gewählt und rechts „Einschnitt“.

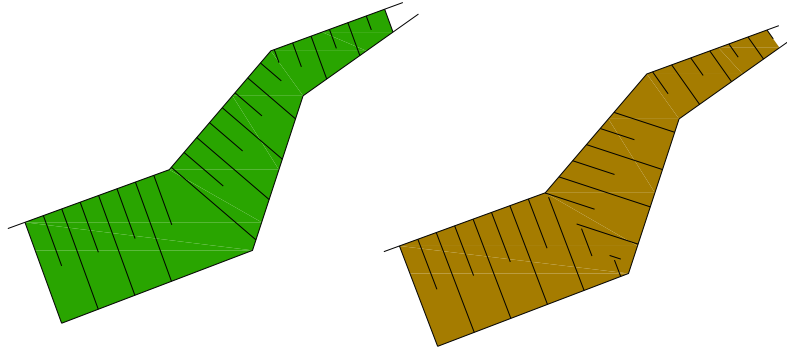

Die Damm-Schraffuren wurden mit den gleichen Parametern erstellt, mit Ausnahme zweier Einstellungen: Bei der linken Schraffur war „Senkrechte Schraffurlinien“ aktiviert, bei der rechten dagegen „Variable Schraffurdichte“.

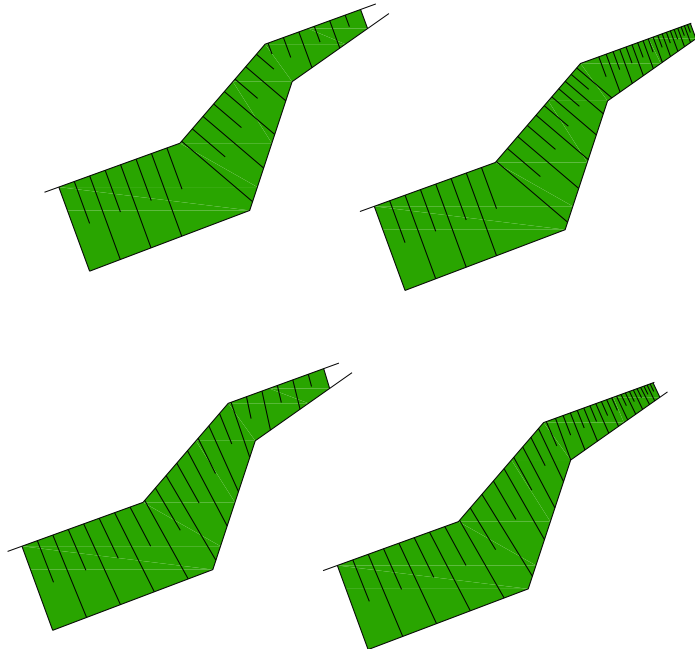

Die Damm-Schraffur wird von zwei oberen Kanten („Obere Kante bestimmen:“) sowie drei unteren Kanten vorgegeben („Untere Kante bestimmen:“).

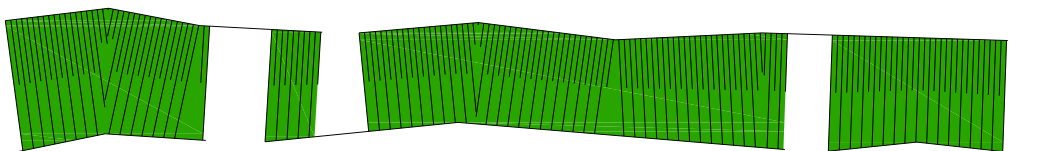

## Böschungsschraffur bearbeiten

Dieser Befehl wird zur Bearbeitung vorhandener Böschungsschraffuren in der Zeichnung verwendet. Wählen Sie das Böschungsschraffur-Element in der Zeichnung aus. Das folgende Dialogfeld wird geöffnet:

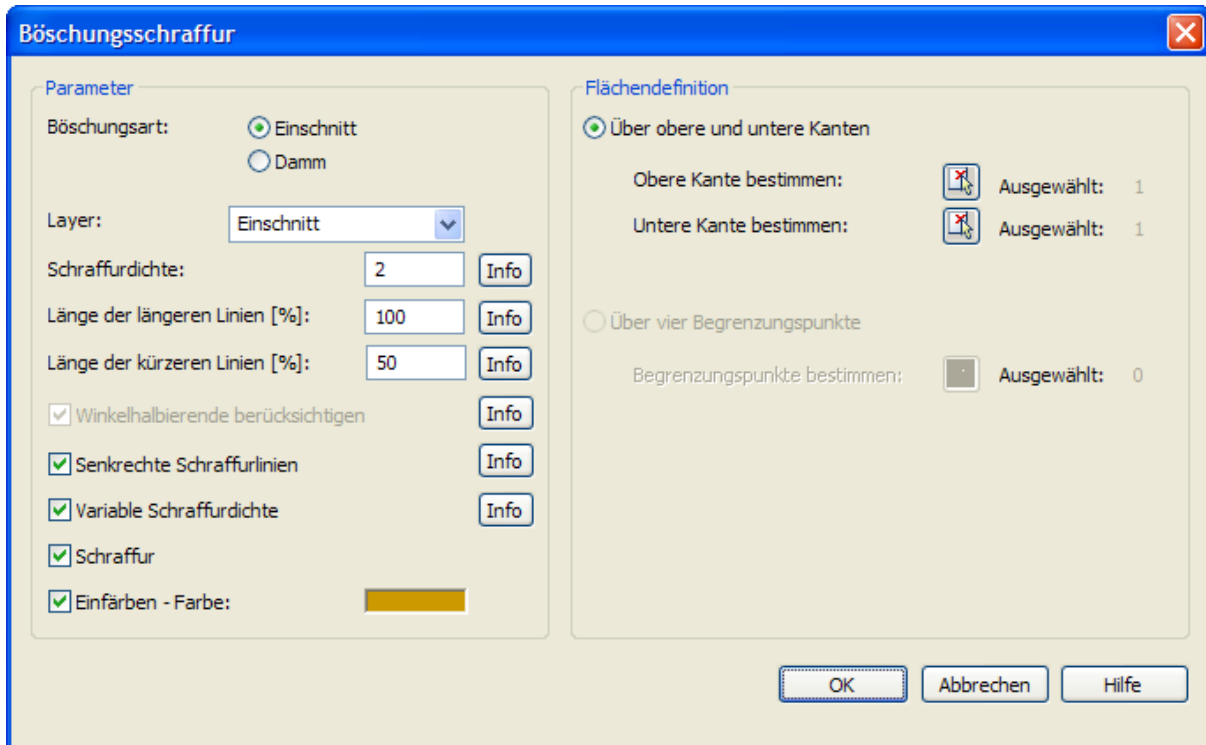

Die Parameter im Dialogfeld sind bereits richtig eingestellt. Alle Einstellungen außer „Flächendefinition“ können hier geändert werden. Wurde die Böschungsschraffur „Über obere und untere Kanten“ erstellt, kann diese Einstellung nicht in „Über vier Begrenzungspunkte“ geändert werden. Durch Anklicken von „OK“ wird die vorhandene Böschungsschraffur entfernt und neu erstellt.

## Böschungsschraffur löschen

Dieser Befehl wird verwendet, um eine bestehende Böschungsschraffur in der Zeichnung zu löschen. Wurde der Befehl aufgerufen, wird in der Befehlszeile die folgende Mitteilung angezeigt:

Beliebiges Element der Schraffur auswählen:

Nun können Sie das zu löschende Böschungsschraffur-Element auswählen. Die komplette Böschungsschraffur wird gelöscht.

# Legendenmanager

Mit dem Befehl „Legendenmanager“ können Sie eine Legende in Ihre Zeichnung bzw Ihren Plan im Layout einfügen. Die Legende besteht aus Elementensymbolen (AutoCAD-Blöcke) und Beschreibungen. Die Symbole basieren auf dem Planzeichen für Entwurfsunterlagen nach RE 85.



Nach dem Ausführen öffnet sich das folgende Dialogfeld:

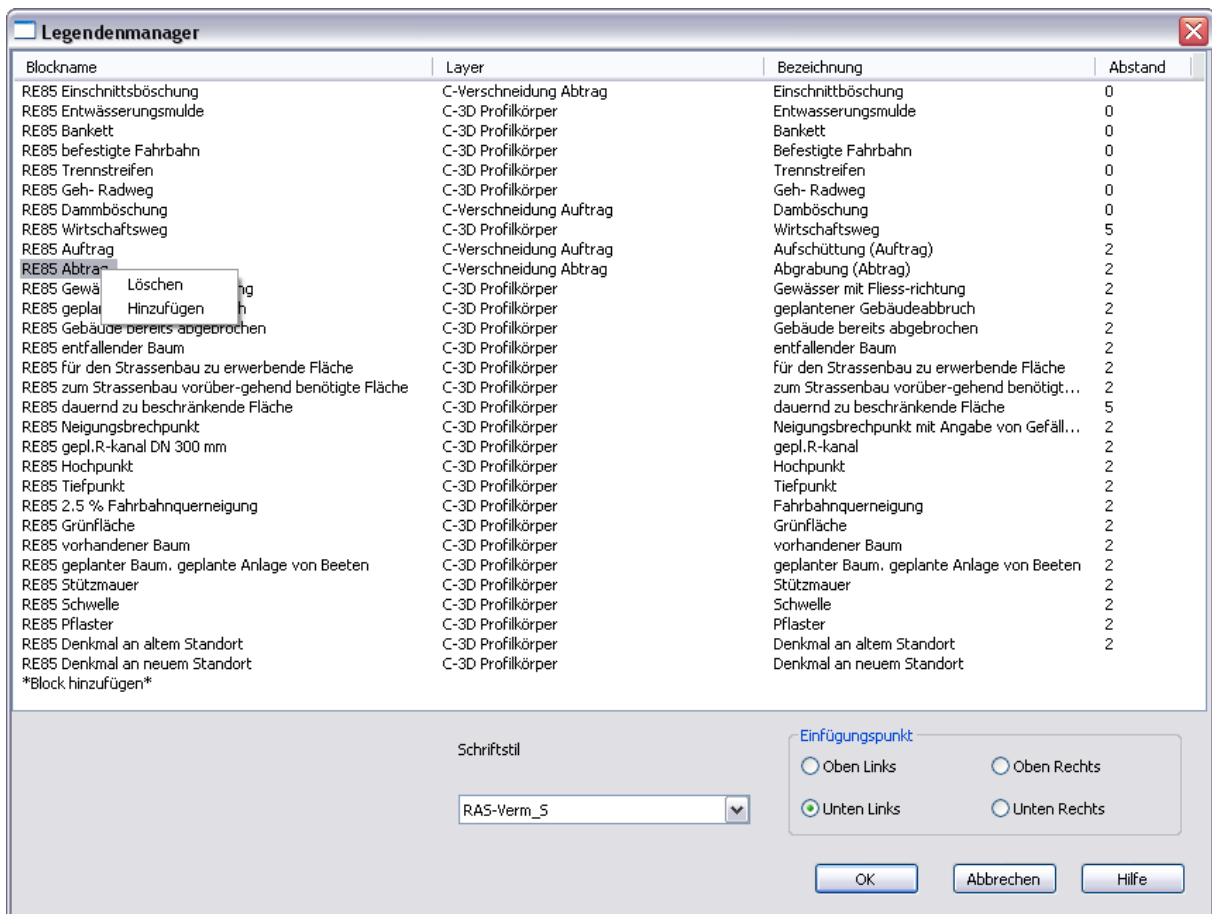

Die Liste der einzelnen Elemente besteht aus vier Spalten. Den Block finden Sie unter „Blockname“, und unter „Layer“ ist angegeben, wo der Block eingefügt wird. Die Farbe des Block-Hintergrundes wird von der Layerfarbe vorgegeben.

Um eine Legende am Ende hinzuzufügen, klicken Sie auf „Block hinzufügen“. Ein Auswahlfeld mit einer Liste aller für die Legende verfügbaren Blöcke wird geöffnet. Wählen Sie den gewünschten Block, und ändern Sie anschließend den Layer durch einen Mausklick auf die Layer-Spalte. Geben Sie die Bezeichnung und den Abstand in den jeweiligen Spalten ein.

Um eine Legende vor einem bestimmten Objekt hinzuzufügen, klicken Sie mit der rechten Maustaste auf dessen Namen, und wählen Sie aus dem sich öffnenden Menü die Option „Hinzufügen“. Um ein Objekt zu löschen, klicken Sie es ebenfalls mit der rechten Maustaste an, und wählen Sie „Löschen“ aus dem Kontextmenü.

Um die Eigenschaften eines Elements zu ändern, klicken Sie auf die gewünschte Spalte und wählen Sie den betreffenden Wert aus der Liste (Blockname, Layer), oder geben Sie ihn ein (Bezeichnung, Abstand).





Um einen benutzerdefinierten Block für die Legende zu erstellen, muss der Blockname mit „RE85“ beginnen. Dann wird er automatisch der Legendenmanager-Liste hinzugefügt. Wenn Sie diesen Block für weitere Zeichnungen nutzen wollen, muss er der Vorlage \_C3D\_DACH\_Legendenmanager.dwt hinzugefügt werden, die mit der AutoCAD Civil 3D 2008 Extension in [Laufwerk]:\Programme\AutoCAD Civil 3D 2008\Civil installiert wurde.

## Berichte

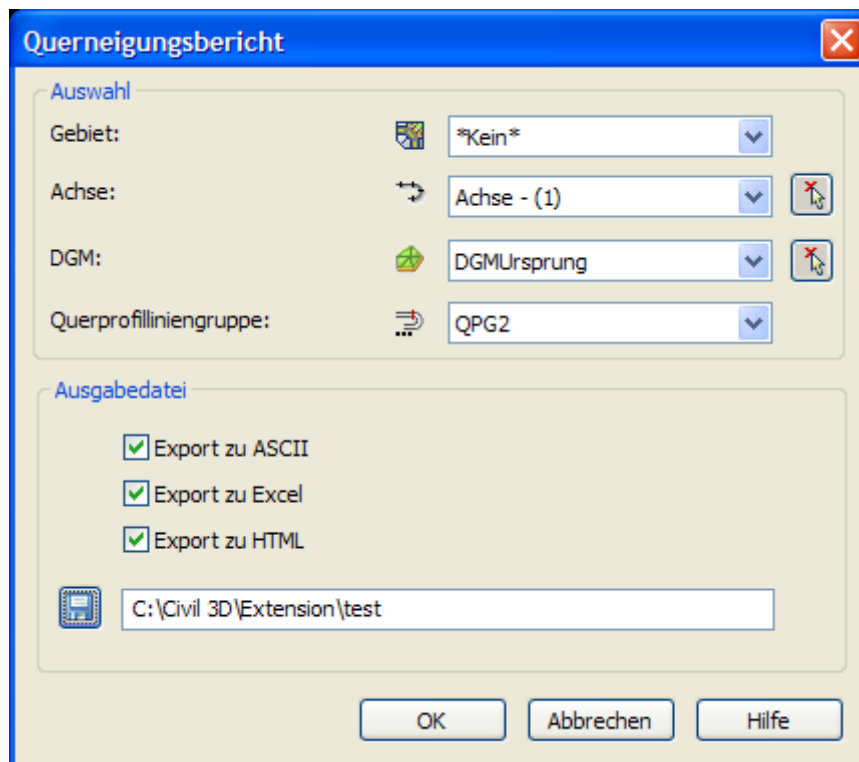
### Querneigungsbericht

Dieser Befehl wird genutzt, um Geländepunkte auf ausgewählten Querprofillinien in eine Ausgabedatei zu speichern. Durch den Aufruf des Befehls wird das folgende Dialogfeld aufgerufen:



„Auswahl“: In diesem Abschnitt wählen Sie Gebiet , Achse , DGM  und Querprofiliniengruppe  aus. Achse und DGM können durch einen Klick auf  auch direkt in der Zeichnung ausgewählt werden. Im Abschnitt „Ausgabedatei“ können Sie alle gewünschten Einstellungen für die Ausgabe vornehmen. Sie können Ihre Daten in drei verschiedenen Formaten speichern: TXT, XLS und HTML.

Durch einen Klick auf „OK“ werden die ausgewählten Höhen an allen Stellen berechnet, wo sich DGM-Dreiecke mit Querprofilinien überschneiden. Hier werden der Abstand von der Achse und die DGM-Höhe berechnet. Die folgenden Daten werden in der Ausgabedatei gespeichert:

- Name der Querprofilinie
- Station der Querprofilinie
- Abstand zur Achse
- Höhe

Dateibeispiel:





```
*****
* Querneigungsbericht
* AutoCAD Civil 3D 2008
* Datei   : C:\Civil 3D\Extension\test.txt
* Datum  : 04.12.2007
* Zeit   : 16:29:45
*****
P1  0+000.000
    -30.000  789.889
    -27.801  789.753
    -12.072  789.391
    -11.573  789.355
     -6.861  789.032
     0.000  788.536
     8.651  787.911
    10.291  787.840
    28.875  786.965
    30.000  787.004
&
P2  0+005.000
    -30.000  789.388
    -27.276  789.500
    -25.315  789.380
    -17.601  789.202
     -7.052  788.438
     0.000  787.955
     4.763  787.629
    13.173  787.215
    27.126  786.576
    30.000  786.493
...

```

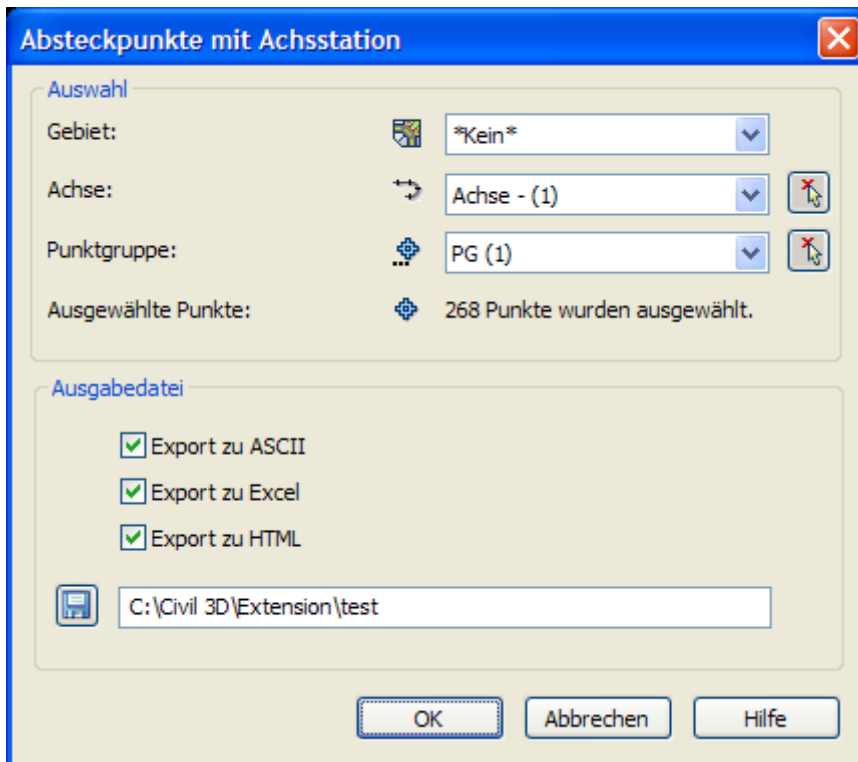
### Absteckpunkte mit Achsstation

Dieser Befehl wird genutzt, um Absteckdaten für ausgewählte Punkte in eine Ausgabedatei zu speichern. Durch den Aufruf des Befehls wird das folgende Dialogfeld aufgerufen:



„Auswahl“: In diesem Bereich wählen Sie Gebiet , Achse  und Punktgruppe  aus. Achse und Punktgruppe können durch einen Klick auf  auch direkt in der Zeichnung ausgewählt werden. Im Abschnitt „Ausgabedatei“ können Sie alle gewünschten Einstellungen für die Ausgabe vornehmen. Sie können Ihre Daten in drei verschiedenen Formaten speichern: TXT, XLS und HTML.

Durch Anklicken von „OK“ werden die folgenden Daten gespeichert: Punktnummer, Rechtswert, Hochwert, Punkthöhe, Name, Kurzbeschreibung, Ausführliche Beschreibung, Referenzachse, Achsstation, Abstand von Achse.

Beispieldatei:

```





*****
* Absteckpunkte mit Achsstation
* AutoCAD Civil 3D 2008
* Datei : C:\Civil 3D\Extension\test.txt
* Datum : 04.12.2007
* Zeit : 16:24:21
*****
Punktnummer  Rechtswert  Hochwert  Punkthöhe  Name  Kurzbeschreibung  Ausführliche beschreibung  Referenzachse  Achsstation  Abstand von Achse
1            215740.512  641388.746  788.464    Fahrspurrand_Außen  Fahrspurrand_Außen  Achse - (1)  0+000.000    3.600
135         215735.682  641394.086  788.464    Fahrspurrand_Außen  Fahrspurrand_Außen  Achse - (1)  0+000.000    -3.600
3           215747.929  641395.454  787.124    Fahrspurrand_Außen  Fahrspurrand_Außen  Achse - (1)  0+005.000    3.600
136         215739.391  641397.440  787.794    Fahrspurrand_Außen  Fahrspurrand_Außen  Achse - (1)  0+005.000    -3.600
136         215739.391  641397.440  787.794    Fahrspurrand_Außen  Fahrspurrand_Außen  Achse - (1)  0+010.000    -3.600
3           215747.929  641395.454  787.124    Fahrspurrand_Außen  Fahrspurrand_Außen  Achse - (1)  0+010.000    3.600
7           215759.054  641405.515  785.119    Fahrspurrand_Außen  Fahrspurrand_Außen  Achse - (1)  0+015.000    3.600

```

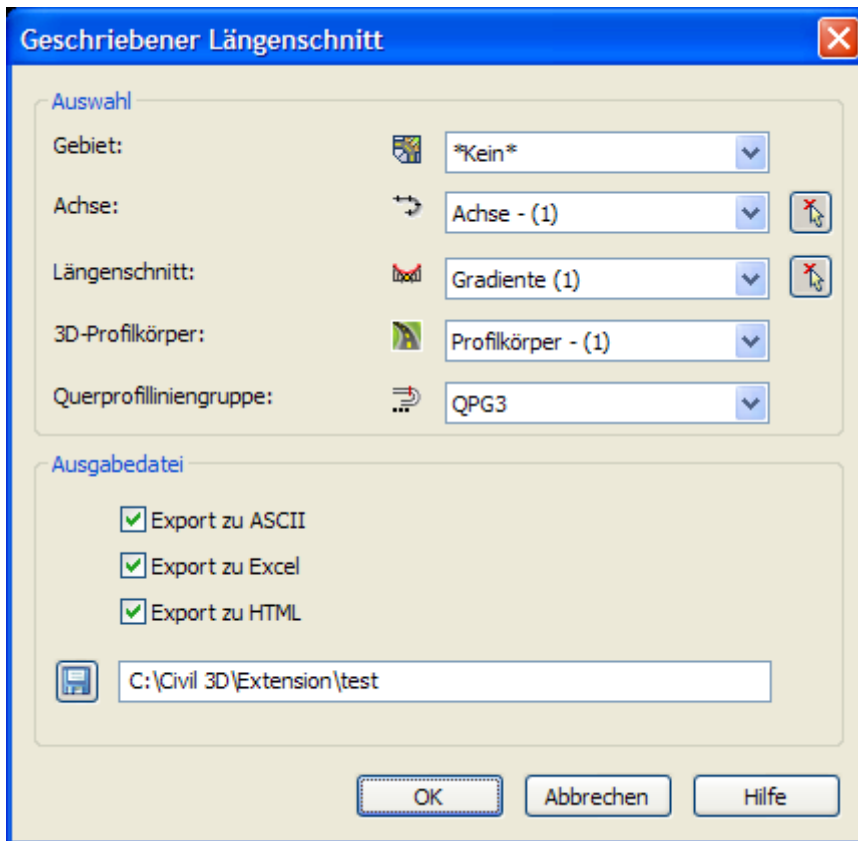
## Geschriebener Längenschnitt

Dieser Befehl wird genutzt, um Straßengeometriedaten in einer Ausgabedatei zu speichern. Durch den Aufruf des Befehls wird das folgende Dialogfeld aufgerufen:



**Auswahl:** In diesem Bereich wählen Sie Gebiet , Achse , Längenschnitt , 3D-Profilkörper und Querprofiliniengruppe  aus. Achse und Längenschnitt können durch einen Klick auf  auch direkt in der Zeichnung ausgewählt werden. Im Abschnitt „Ausgabedatei“ können Sie alle gewünschten Einstellungen für die Ausgabe vornehmen. Sie können Ihre Daten in drei verschiedenen Formaten speichern: TXT, XLS und HTML.

Durch Anklicken von „OK“ werden die folgenden Straßendaten berechnet und in Ausgabedateien gespeichert:

- Profil Name der Querprofilinie
- Station Station, an der die Straßendaten berechnet werden
- Differ. Differenz zwischen zwei Einträgen in der Ausgabedatei nach Station
- Längsneig. die Längsneigung
- Ausrundung x,y Station der Ausrundung und Höhendifferenz
- Höhe Straßenachse Höhenpunkte der Gradiente
- Quern. Querneigungen links/rechts; wird zwischen zwei 3D-Profilkörperpunkten mit der Kennzeichnung Fahrspurrand\_Außen berechnet
- Fahrba.br. Die Breite der linken und rechten Fahrbahnen. Bei jeder Fahrbahn wird die Breite zwischen Achse und 3D-Profilkörperpunkt mit der Kennzeichnung Fahrspurrand\_Außen ermittelt.
- Höhendifferenz Die Differenz zwischen der Gradiente und den äußeren Punkten der Straße
- Fahrbahnrand die Höhe an den äußeren Punkten der Straße. Die Höhen werden für 3D-Profilkörperpunkte mit der Bezeichnung Fahrspurrand\_Außen berechnet.
- Richtung Beschriftung für horizontale Elemente: G (Gerade), K (Kreis), B

- |                    |   |
|--------------------|---|
|                    | (Bogen)   |
| - Radius, Param.   | Radius des Bogens oder Parameter des Übergangsbogens                              |
| - Länge            | Länge des Achselements (Tangente, Übergangsbogen, Bogen)                          |
| - alpha[g], tau[g] | Winkeldifferenz zwischen dem Anfangs- und dem Endpunkt des Bogens/Übergangsbogens |

Die Berechnung von Straßendaten erfolgt an folgenden Stationen:

- Bei der Position der Querprofilinie
- ÜA, am Anfangspunkt des Übergangsbogens
- KA, am Anfangspunkt des Kreisbogens
- KE, am Endpunkt des Kreisbogens
- UE, am Endpunkt des Übergangsbogens
- TA, am Anfangspunkt der Ausrundung
- TS, am Tangentenschnittpunkt
- TE, am Endpunkt der Ausrundung

Ist bei bestimmten Stationen, wo Straßendaten berechnet werden sollten, der 3D-Profilkörper noch nicht vollständig erstellt, erscheint die folgende Meldung:

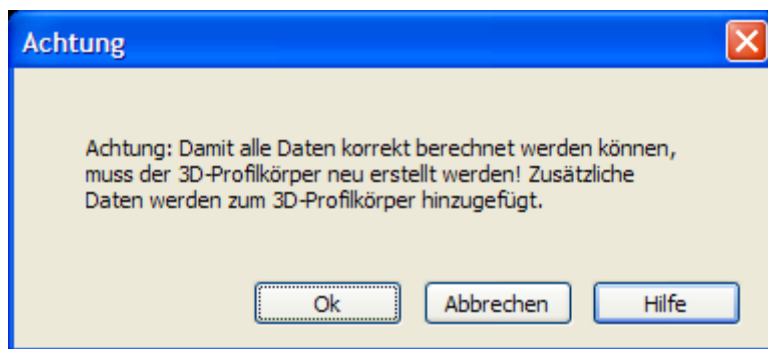

Durch einen Klick auf „OK“ wird der 3D-Profilkörper um weitere Stationsdaten ergänzt und neu berechnet. Alle nötigen Straßendaten lassen sich dann berechnen. Klicken Sie auf „Abbrechen“, erfolgt keine Neuerstellung des 3D-Profilkörpers. Die Daten fehlender Stationen können nicht berechnet werden, und der ausgegebene Wert ist NULL.